歐亞畫報

EUROPE-ASIA ILLUSTRATED NEWS

Vol. III, No. 9 May 10th 1942 | 第三卷 第九期 民國三十一年五月十日

在寫字檯辦公之義大利首相墨索里尼

Italy's Chief of State at his desk.

大東亞戰爭

Greater East Asia War

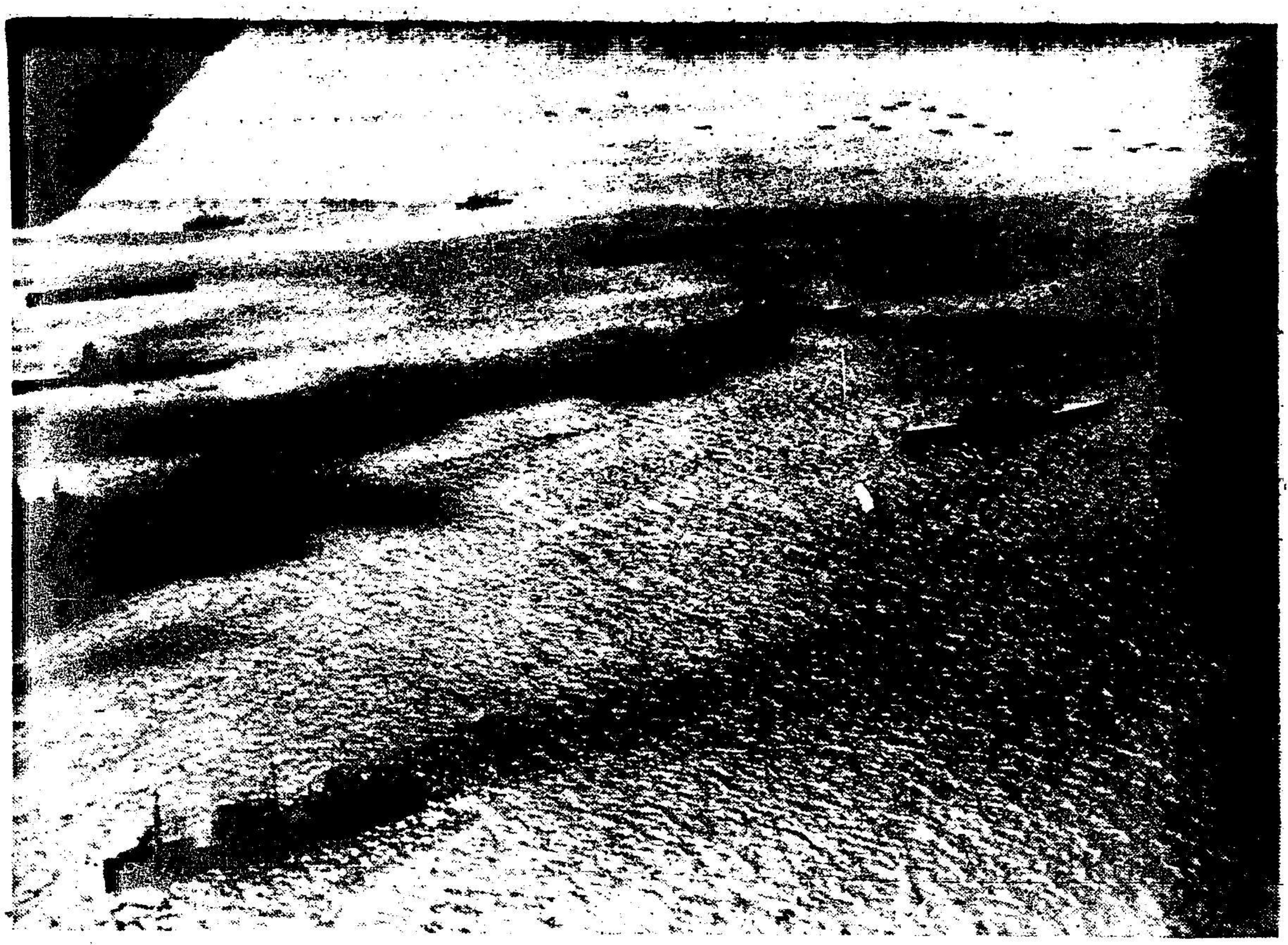

Press Union Photos

「卻敵」號及「威爾斯親王」號主力艦被擊沉後，日軍即佔領馬來亞，協約國艦隊之在爪哇海全軍覆沒，實為荷屬東印度投降之預兆，即此次日海軍在珊瑚海之大捷，據又為日本日後軍事上順利進展之前奏，上圖所示，即為日海軍之雄姿。

As the sinking of the "Repulse" and "Prince of Wales" opened the way for the Japanese capture of Malaya and as the Battle of the Java Sea preceded the collapse of the Dutch East Indies the victorious Battle of the Coral Sea brings further bright prospects for Japanese actions under protection of her Navy, as shown in the grand review above.

緬甸油田又落於日人之手；圖示日本步兵經過南楊油區，且戰且進之情形，敵油區之頓失，于印度之戰時經濟實予至大之打擊，蓋印度燃料之供給，大部分由緬甸輸入也。

Oil again in Burma: Japanese infantry units pushing their way through the Yenangyoung Oil district, the loss of which is a terrible blow to India's wartime economy depending mainly on Burmese oil imports.

半月刊 歐亞畫報 半月刊

EUROPE-ASIA ILLUSTRATED NEWS

POST OFFICE BOX 771 PUBLISHED FORTNIGHTLY BY 20 CANTON ROAD
TEL.: 16180 MAX NÖSSLER & CO., SHANGHAI 5TH FLOOR
EDITOR: E. OBENAUS

編輯者：何本奥　發行者：上海廣東路廿號五樓璧恒公司　電話：一一六一八〇

REGISTERED WITH THE SHANGHAI MUNICIPAL POLICE UNDER No. F111

上海公共租界警務處登記F字一一一號　經中華郵政登記認為第一類新聞紙類

Vol. III, No. 9 May 10th 1942, ‖ 第三卷 第九期 民國三十一年五月十日

CONTENTS

Greater East Asia War 2
From the News of the World. 6
German-Spanish Brotherhood-in-Arms. . 10
Two Eventful Years of Chinese History. . 11
Fascist Italy and its Leader 15
England expects Every American to do his Duty 20
~~The Tien Family and her Cook. . . . . 24~~
Radio-Supplement 26
Eugen Diesel, a biographical radio talk . 27

目錄

大東亞戰爭……………………二
世界大事之檢討………………六
德西兩軍駢肩作戰……………十
和平運動之過程………………十一
法西斯義大利及其領袖………十五
英國希望美國人民履行其應盡之責任……二十
~~田公館與廚子………………二十四~~
歐亞畫報無線電附錄…………二十六
狄子爾博士小傳………………二十七

Subscriptions: Single Copy . . $ 0.60 / 12 Months . . . $13.00

定價：每期國幣……六角／一年國幣……十三元

加當

立止一切

疼痛

美最時洋行

中國

創立一八六六年

進口部

出口部

輪船部

保險部

運輸部

上海

天津　北平　青島　漢口

香港　廣州　汕頭　昆明

瀋陽　哈爾濱

Deutsch-Asiatische Bank
Established 1889

Head Office:
Shanghai, 85 Kiukiang Road

Branches:
Canton, Hankow, Peking, Tientsin,
Tsingtao, Berlin, Hamburg.

德華銀行

創立於一八八九年

辦理一切銀行及匯兌業務

總行：上海九江路八十五號

分行：廣州 漢口 北京 天津 青島 柏林 漢堡

苦海慈航　黑籍救星

男用 亞諾蒙

女用 奇諾蒙

當此百物騰貴之際生活程度日高即日常衣食住行頗難解決若再染有煙癮者更形累累惟有即服亞諾蒙或奇諾蒙能立見煙癮戒除身體日健逍遙自在何樂不為亞諾蒙及奇諾蒙均製成藥片服用便利更有注射液專供醫師之用

總經理　德商 禮和洋行

全國各大藥房均有經售

矮克發

您的軟片

德商

德孚洋行

上海四川路二六一號 郵政信箱一一一五號

總代理

大德顏料廠

及各聯合公司

新馬牌

燒瓶牌

- 安尼林染料 各種用途
- 「陰丹士林」染料 及其他耐久顏料
- 化學品 染織油漆皮革橡膠膏臘洋火柴及其他工業用品
- 氮氣製品 工業用
- 立脫粉
- 人造瀝青蠟 製造地板蠟汽車蠟鞋油複寫紙等需用
- 溶劑人造松香硝棉及其他原料 製造噴漆磁漆凡立水及一切油漆等需用
- 活性炭素 液體之過濾及糖類油類調味粉菓子汁等脫色之用
- 奥速立達 乾燥顯影照相印紙
- 瑛塞露芳 透明包紙

關於商業與技術上如有垂詢謹當竭誠貢獻

＊ ＊ ＊

分行

奉天 廣州 漢口 長沙

重慶 青島 濟南 天津

北平 煙台 哈爾濱 大連

世界大事之檢討
From the News of the World

一九四二年四月二十六日德國元首在國會演講時，對於世界大勢，作一簡單之檢討，演述東線冬季之作戰，尤為詳審，夫東線冬季之軍事行動，德國官方迄今尚守緘默，是故希特勒此次演詞無異於正式報告之首次戰局，爰特迻譯東線戰事一節，而為讀者陳之：

「當余在最後一次向諸君演講時，正歐洲一百四十餘年來未有之隆冬展開其寒威之時，未閱數日，氣溫已由攝氏零點而降至四十七度以下，由是吾人之軍事活動，不得不照預定日期，提早四星期結束，適在中途挺進之士卒，北自剌多牙湖，南迄大干洛格，均已發令召回，惟感氣候酷寒，士卒與機器，幾將凍結，罔克倏進而倏退，吾人遙矚東方，一望無際，能不令人憶及一八一二年法軍覆沒之危險乎。

東線戰事中負責最重要者，厥為德國及其與國之陸軍，故余親赴東線，指陳方略，冀與士卒共甘苦，以圖策進，遇事之當行者，無不果毅以行，絕不畏憚，務欲達到勝利而後已。

現危機已過，余不得不向忠勇善鬥之將士，表示謝忱，若無彼等百折不撓之忠勇意志，則俄軍在數月中不顧人力物力以來犯，陣線鮮有不崩潰者，蘇俄由亞洲內部及高加索召集無數未經訓練成熟之士卒，不絕衝鋒，間有突入吾人陣線，然其代價至少有數十萬士卒之犧牲。

解決給養問題，為當時之急務，蓋德國兵士坦克車及鐵路機車，均未曾準備如此砭骨之嚴寒，然一方給養之能否繼續，實軍事之成敗繫焉。

回溯一八一二年拿破崙進兵莫斯科時，卒以嚴寒致遭覆滅，當時最低溫度僅在冰點下二十五度，而去冬在東線之最低溫度，則在冰點下五十二度云。

余報告將士作戰能力時，不得不先聲述者，即士卒之能盡忠報國是，隊伍之排列，以德國步兵為最先。

夫寒冷之能麻木肢體，乃為吾人所熟知，凡歷時較久，抵抗力衰弱者，每於不知不覺中殭硬以死，德軍之所以能免者，固由於精神體力之超越常人，而下自下士，上迄將軍之奮不顧身，鼓勵士卒，為其主因。

對於同盟軍及志願軍在東線同時邁進者，功亦不可沒也，蓋芬軍追隨吾軍，共禦赤禍，亦曾屢著勞績，迄今勝利信心，未稍動搖，殊為吾人所欽敬，西班牙軍團久在東線，絕不退避，亦屬難能可貴，其他如匈牙利，斯洛伐克，克羅特之將士，亦皆堅苦備嘗，咸能履行解放世界之大任務。

義大利軍隊，竟能在冰天雪地中，堅守陣地，迭挫蘇軍之進攻，羅馬尼亞軍團之英勇，立陶宛拉脫維亞及愛沙尼亞之勇士，比法北歐之志願軍，亦均為吾人所同聲景仰者。

芬軍及義大利飛機，協助作戰，厥功尤偉，由此觀之，吾人已

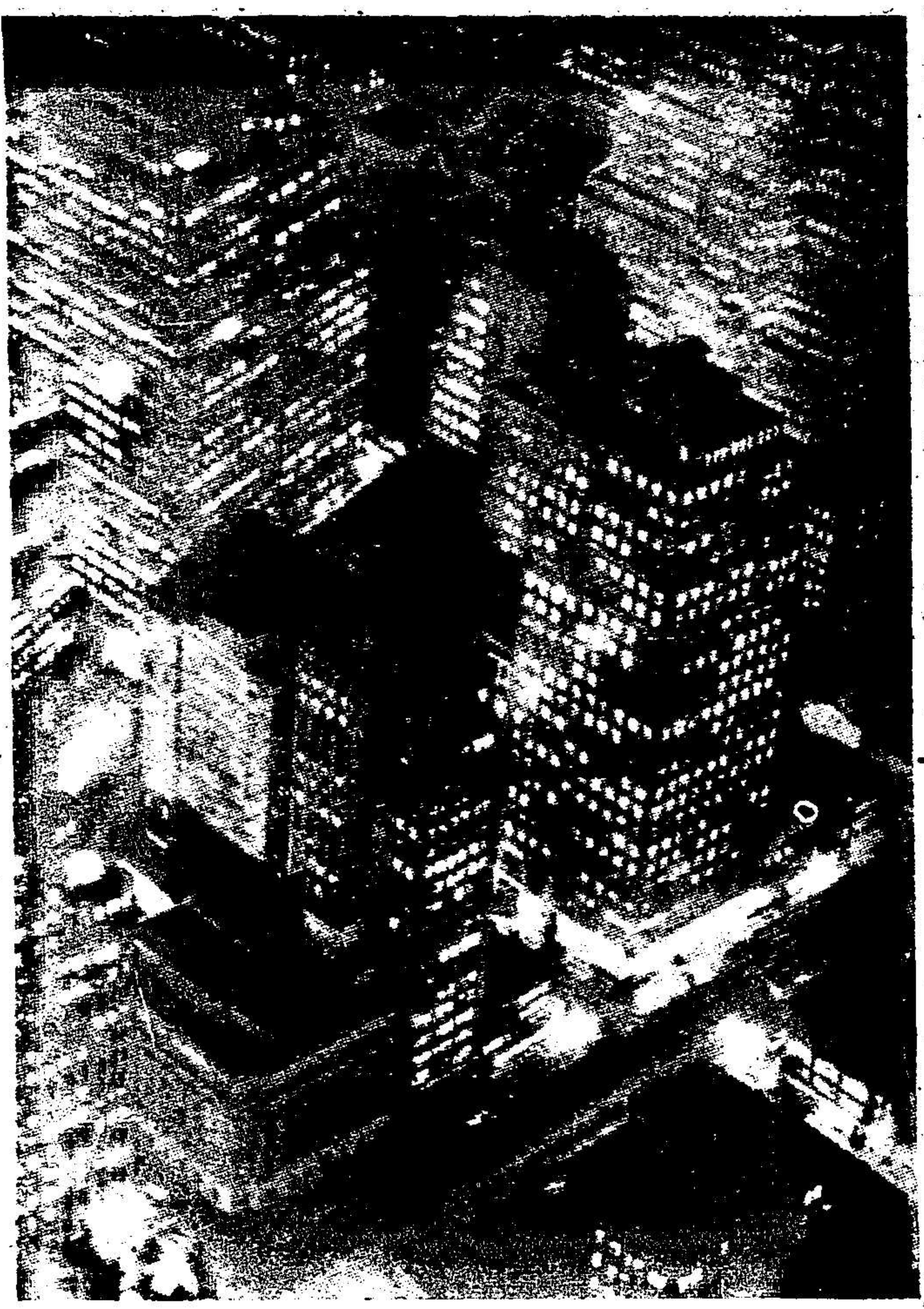

實施燈火管制！自實行每夜燈火管制以來，紐約百老滙路之光輝燦爛夜景，頓形消失，美國人民之所以前途黑暗，實均出於羅斯福總統之所賜。

The lights are out! The carefree days of the Broadway of New York are gone with the introduction of nightly black-outs and now the American President frankly prepares his people for the sad times to come.

與歐洲民族團結一致，誓必摧毀蘇聯赤化世界之威脅，共謀全球人類之安全。」

希特勒演說既畢，戈林上將以國會議長之資格，起而向元首致謝，略稱：去冬在東線渡過艱難之時期，固由於德軍之奮勇，然大功當歸於元首戰略之得宜，夫德國將士在局部作戰，堅守堡壘，不使敵人乘隙而進，在元首以最高統帥之職掌，籌謀全線之策劃，非有高瞻遠矚，衡量大局之精神，曷克臻此。戈林元帥不惟身任德國空軍總司令，即籌謀全部作戰計劃時，亦多參加，為希特勒之親信，故知元首尤詳。當戈林上將在國會宣讀議決案，曾以最高特權授予元首，俾於任何時機，均可徵召每一德國人民為國宣勞，以達其為國完成最後之勝利。

在此冬季數月中，蘇聯不絕來犯，然知察陣地，仍與去秋無異，宣傳機關，雖欲顛倒黑白，但事實俱在無可諱言，同樣三國公約之政治陣線，亦鞏固如昔，最近協約國乘機造謠，以為軸心之聯合，已不若曩昔之堅決，其奈無人置信何。

茲姑摘譯協約國謠詠一則，以證其黔驢之技已窮，英國每日快報中載有詳細新聞，謂德義兩國已決介羅馬尼亞青年君主米查爾與義大利國王幼女瑪麗公主締婚，故而羅國國王近有羅馬之行，惟如此擅用壓力，在米查爾以為婚姻既非出於愛情，更不適合其政治上之聯合，因而矢志不從加以拒絕，考此新聞之作用，無非欲昭示今日之米查爾無異於軸心國之羈囚，實逼處此數衍德義，而心中實非軸心之良友，該日報披露此項「可靠消息」後，自為得意

圖示法屬馬達加斯加島之青膜濱海區，不列顛鑒於該島對其軍隊由亞洲撤退時軍略上具有重要性與夫島中之天然資源》遂大舉進攻欲佔而為己有。

Fertile coastal area of the French Island of Madagascar, now under British attack on account of the Island's strategical importance for a British retreat from Asia and its natural resources.

，但對於歐洲君主家庭之內容，殊欠明瞭，因義大利之瑪麗公主，已於一九三九年正月二十三日與巴爾馬菩旁王子結婚，故既不能與米查爾因愛情而成嘉儷，又不能藉婚姻而聯絡羅義邦交。

天花亂墜之協約國宣傳機關，更稱義大利國王欲將墨索里尼去職，與協約國締結單獨和議，但同時適值德義兩巨頭在薩爾斯堡秘密會議，，商討今後政治及軍事之大計，該話精神，甚稱浹洽，且結果對於各項議決，均表同意，討論中要點有三：

一、地中海問題，德義兩國領袖自最後一次會晤後，不列顛之進攻里比亞，完全潰敗，馬爾太島對於英國已漸失其軍事上之重要性，殘留於地中海之英國艦隊，幾已不堪一擊，在此情形之下，軸心國已有控制地中海之勢。

二、蘇聯冬季進攻之失敗，影響於英美之作戰計劃，至深且鉅。

三、日本在東亞及太平洋之百戰百勝，近又在緬甸創建戰績，益令人欽佩不已。

德國元首於國會演詞中稱讚日本之各處勝利，并謂日本之加入戰事，果能牽制英美大軍，并使德國之軍事措施，更形便利，至於薩爾斯堡會議之經過詳情，對盟友日本，已作報告，乃理所當然，毋庸贅述。

美國總統羅斯福於最近亦向民眾宣講，其語意間所透露者，無非安坐爐旁空談抵抗「納粹之危險」以及防禦方法，均已成為過去，現所部署之事項，愈感困難云云，該美總統從未向民眾吐露實情，如四月二十七日在國會演詞中之甚者，至於羅

斯福向國會提出之阻止通貨膨脹之計劃，即美國之愚夫愚婦，亦知來日之不易，夫一堂堂總統，二年前早知美國之必欲參戰及參戰後必有之經濟困難，何不早事布置，預告國民，今至隱瞞不得．而始宣布，殊失在上者之天職矣。

今就羅斯福擬定之七項制止通貨膨脹之法則而論，俱為兩年前美國反對作戰之有識人士所大聲疾呼以警告政府及民衆者，當時之美國總統，曾斥此等忠言，為「第五縱隊」之宣傳，而絕不採納，夫「第五縱隊」一字，乃協約國素奉為宣傳之利器，實際上殊無此「縱隊」之存在，但在對於政治一知半解之大多數民衆腦海中，方有此「第五縱隊」之印象，并恐受「第五縱隊」之威脅，遂挺而走險，贊助羅斯福或郎吉爾之主戰下策。

一般負責救國之美國人士，早有參加戰爭必使美國工業農業勞工與夫個人及國家之經濟步入紊亂狀況之危言，并稱戰爭將使每一美國人民及每一美國家庭之生活習慣反常云云，然當時之主此說者，羅斯福則以賣國賊目之，今日之羅斯福自稱，美國之生活指數，將似「螺旋」而上昇，美國生活水準，必須「劇烈壓低，」言固誠然，但在二年前美國人士而敢向公衆作此論調者，必目為「不愛國之敗類」，為時如有論及戰事能引起徵收重稅，限制私人及公司之利潤，或謂戰時吾人將制定各種商品之最高售價及最高房租與夫最低薪給，勢必受當局之嚴厲審判而下之於獄，今則一一出諸羅斯福總統之口者，竟視為金科玉律，可笑孰甚，更有美國之工會，於二年前因罷工為勞工要挾之特權，而指不知罷工為何物之德國工人為「法西斯之奴隸」，綜上所述，美國政府欲將上列條例，於短時期內，不顧國民是否如法西斯國家之具社會間互助之精神及為國犧牲之意志，而欲付諸實現，夫美國加入作戰之主旨，乃欲撲滅法西斯之行政系統，今則反引而用之，不亦奇乎，惟美國當局，對於此種措施，無非謂美國經濟欲適應現行環境耳，蓋美國作戰一日，美國人民須付一萬萬美金之代價，迨至年終，此數或將增加一倍云。

如吾人一加細察，則知此浩大之支出，無異於擲諸虛牝，而對於將來金融之混亂，亦在意料之中，且其參戰，既不能藉征服為名，又難避師出無名之誚，祇以貪慾無已，受人慫恿，實則現在之損失，豈僅每日一萬萬元之金錢而已也，君不聞美國各戰線之屢遭慘敗乎，士卒之葬身沙場或幽禁於集中營乎，物產之付諸一炬與船隻之沉沒海底乎，故美國人民而執迷不悟，參戰到底，勢必盡化原有黃金於烏有，不為蘇俄之赤化後塵者不止，是以羅斯福阻止通貨膨脹之計劃，不啻自反其政策之供狀，蓋無羅斯福即無無謂之戰事，既無無謂之戰事，即無通貨膨脹，既無通貨膨脹，即無阻止通貨膨脹計劃實施之必要，而美國仍繼續繁榮，美人得不絕享受，若就警欲破壞美國者而論，則捨選舉羅斯福總統外，更無適當之方法矣。

羅斯福總統於四月二十八日之演詞中曾稱：美國軍艦已在地中海活動，由是知英國地中海艦隊之殘餘船隻，若無美海軍之急援，幾不能收拾其殘局矣，同時吾人接獲由直布羅陀透露之消息，謂同泊於港中之英美水手，於互談政治問題時，美水手出言不遜譏笑不列顛海軍，英國水手亦不示弱，報以同樣之語調，美兵遂即動武，因彼多嫻拳術，故瞬息間已將英兵兇毆，間有擲於水中者，迨海軍巡邏隊到場，而一場私鬥，方告罷手，現雙方長官，頒佈命令以警將來，然於此足證英美合作之精神，因以述及之。

美總統在國會發表演說之日，亦即克里浦斯爵士在倫敦下院報告訪問印度經過之時，考克氏之辯論，其口吻一若動物學家之探險者，在異域欲覓珍異之昆蟲而方返國作報告之情形，申言之，學者先報告其冒險之經過，森林中之神秘生活與夫途中所見之珍禽奇獸，歷歷在目，然其結果則謂原欲研究之昆蟲未曾覓得，但其他所見，甚為豐富，故此次探險，不能謂得不償失，當克里浦斯報告時，下院諸公傾耳而聽，竟忘卻其為英戰時內閣中之掌璽大臣及受政府之委託特赴印度者，而非為一飄流荒島之魯濱孫，細審克氏演詞中有一語最能引起吾人之特別注意者，曰：「此為首次毫無疑義吾人可謂不列顛已決心於能實施之最早時間中予印度以自治之權」，由是觀之，克里浦斯已承認昔大不列顛曾允印度之自治例如第一次世界大戰時及以後圓桌會議時，均為口是心非之狡計，藉以誘惑印度人民，夫印人雖愚豈忘往昔，故此次克氏之虛此一行，不惟因雙方之立場不同，印人更患其言而無信也，吾人試以同日印度事務大臣阿梅里氏所發之言論證之，更知英人之不欲以自由予印度也益顯，阿氏之言曰：「克里浦斯之失敗，余早預料及此云云。」

抑有進者，辯論印度事件時，克里浦斯對於美國總統私人代表約翰生上校雖略事推崇，然其口吻，猶似主人翁之嘉獎其苦力，謂搬運箱篋非苦力不可，苟約翰生之努力而能使印度人民為英作戰，

則讀揚約翰生上校當另有一番口氣也。

下院談論之字句中，謂英印間之合作，殊非絕望，并指出印度之親英領袖戈巴拉哈里戒可援助英人，考戈氏為印國民大會黨執行委員之一，前任馬德拉斯總督，欲在黨中為英說項，使印人向英屈服，為人如戈氏者，誠堪稱為真正之「第五縱隊」而無愧，惟戈氏於四月終已被迫脫離黨籍矣，五月一日國會黨更通過一議案，要求印度之完全獨立，不再與英方合作，遇外籍兵士之來印度者，咸以不合作及非暴力政策而應付之，是故克里浦斯印度之行，非惟不能改善印英間之局勢，反使印度獨立運動更趨積極。

考昔日英之制印乃利用印度各黨意見之紛歧，就現今局勢論，倫敦再難師其故智，除國會黨外而欲與其他黨派接洽，則亦於下院之辯論時談及之矣。

當倫敦之議院中正運用唇槍舌劍以求辯論勝利之時，東亞英軍及其同盟美軍之軍事局勢急轉直下，幾有不堪收拾之勢，五月一日日軍甘冒大熱跋涉崎嶇進佔緬甸之曼德勒(瓦城)，此後不惟英美與東亞之聯絡隔絕，抑且截斷伊洛瓦底江之英印駐軍與夫雲南調來之重慶士卒，自上月二十九日臘戍失守後，八莫亦於本月三日相繼淪陷，緬甸要塞既告陷落，滇省屏障因亦驟失，故五月五日日軍進佔滇省之龍陵易若反掌，日軍更於五月四日佔領緬印交界之阿恰布，使日本空軍得佔該處緊要飛機場為據點，而可進撲印度工業大城加爾各答，日軍對緬如此大捷，則泰國之西疆，可高枕無憂矣，至於印度及重慶政府所受之影響如何，自今尚難逆料也。

大東亞之戰事中，日軍於五月七日佔領菲律賓之要塞科里基多島，該處被圍之美軍已無條件向日軍乞降，自今以後菲島全部盡入日人掌握，美國統治菲律賓之四十年歷史，於焉告終。

就澳大利亞陣線而言，日本海軍於五月七日及八日在新幾內亞東南與英美艦隊會戰，結果美國計損失戰鬥艦一艘，航空母艦兩艘，更重毀英戰鬥艦及巡洋艦各一艘，日本祇失小型航空母艦一艘，英美海軍既遭此重創，則協約國殘缺不全之太平洋艦隊，島能重振，澳洲國防顯形薄弱，在此大規模海戰前日軍已在摩鹿加泰島及新幾內亞北岸登陸，澳大利亞之受威脅，更日甚一日，吾人不知麥克沃塞總司令將如何應付之也。

Press Union Photo

新近日本選舉議員之結果，全國人民幾全部擁護政府現行之政策，圖示日本內相湯澤投票時之情狀。

Japanese Home Minister Michio Yuzawa casting his vote during the recent elections for the Japanese Diet, which resulted in the electorate's overwhelming endorsement of the Goverment's policy

英美艦隊鑒於日軍在大東亞戰爭中之東征西討所向披靡，亦欲獲得「勝利」，遂於五月五日集大軍進攻法屬馬達加斯加島，在古雷灣實行登陸，置佔領第哥蘇勒士海軍根據地，此種海盜行為引起法國人士之憤慨，乃亦理所當然，法政府鑒於英美之無禮可喻，遂令該島法國駐軍竭力抵抗，雖云衆寡不敵，然迄今尚在奮勇作戰中，英美官方對此不宣而戰之理由，各不相同，倫敦方面曾坦白以述曰：因太平洋及印度洋之困難日增，英國政府因遂出此，羅斯福總統對於美軍强佔與美外交未絕之法屬領土，猶曰預防日軍進窺馬達加斯加島起見，故有此先發制人之計，并向該島法國當局聲明，謂該島戰後仍為法國領土云云，由此以談，協約國之佔領馬達加斯加，似負保護該島之責，然世界人士尚未忘挪威，與朗，達加爾，希臘，伊朗及伊拉克之悲劇，安能置信於美總統之假仁假義也。

回顧軸心國以堅忍不拔之意志，起而撲滅盎格羅薩克森之帝國主義，始終如一，四月三十日日本議會議員改選之際，投票之踴躍．打破以前紀錄，選舉結果幾全體擁護政府之政策，此亦日本民衆團結為世界新秩序而奮戰之明證也。

五月九日脫稿

東線史話一德西兩軍騈肩作戰

German-Spanish Brotherhood-in-Arms.

溯自西班牙內亂時德國志願軍協助弗郎哥將軍撲滅共黨政府後，德西邦交益形鞏固，此次德國扶雷霆萬鈞之力，屯集大軍，進攻布爾雪維克，實為世界人類消滅紅禍之大計，西班牙有志之士，因亦編制「藍師」志願軍開赴東線，與德國勁旅共張撻伐，惟憾東線戰區之龐大，為歷來所未有；去冬冱寒，更為百數十年來所罕遇，是以作戰之勇士，困苦艱辛，決非常人所能料及，夫戰線既北自北極海南迄黑海，則作戰策略，自不能與築壕對壘者相比擬，竟有一部分士卒前進一二日而不與敵軍相值者，更有稍行挺進而即遭對方抵抗者，故不論兵士與軍官均須智勇兼備，隨機應變，方能克制困難，戰勝強敵，下文乃述西班牙志願軍以湯火不辭之精神，堅毅不拔之意志，在冰天雪地中營救被圍之德軍，卒因奮不顧身而達神聖之目的，讀者觀此，或亦能知東線戰事困難之一二與夫德軍及其與國健兒之義勇一斑矣。

編者附誌

當德軍一隊，在東線W村被圍之時，西班牙藍色師團之司令官格朗德中將，即下令所部，馳往救援，勉以「如不能解救被圍之德軍，則應與之共同戰死，」按德軍被圍之村落，與藍色師團之陣地，相距約三十公里，當時氣溫在零度下四十度，滴水成凍，堅冰似鐵，豈僅跋涉匪易，不啻舉步維艱，然而格朗德司令官，甫接德軍告警之電話，即毅然答曰，「君等英勇抗戰，吾等當盡力赴援也，」於是手諭滑雪隊O隊長，寅夜開拔，馳往援應。

時天未拂曉，月夜蒼茫，寒氣砭骨，層冰結凝，O隊長率部，攜手提發電機一具，軍醫一名，機關槍數挺，以及足數三日之用之糧秣，滑雪前進，發電機因氣溫過寒，停止作用，但收電機則仍可日夜收聽司令官之命令，下午二時半，收到格朗德司令官之訓令，原文如次：

「W村之德軍，仍奮勇防守，着該隊務往救援，完成任務，此乃西班牙之光榮，與夫德西兩國民族僚誼之所繫，余於O隊長及全體官兵，有厚望焉。」

翌晨二時，又接一電，內開：

「已着人送來新發報機一具，該隊艱苦前進，西班牙舉國皆知，德國對爾將士，尤所欽慕，汝等乃國族之光，余所深信，望以真正西班牙人之精神，剋敵制勝，自助者天必助之也。」

O隊長及所部，謹遵訓令，奮勇爭先，雖在零度下二十五度之嚴寒，仍冒死挺進於積深四尺之冰水中，制服完全凍結，猶前進如故，蓋遵司令官之訓令，欲證其信任之不虛耳。

翌日上午十時半，O隊長又奉司令官一電，內開：

「W村之德軍，仍浴血死守，該隊無論如何，務須馳往救援，即令一部士卒，凍臥堅冰之上，只要有一兵一卒，亦須趕往策應，倘不能救以俱生，則當戰以俱死，余以祖國名義，電謝汝等。」

O隊長於是率部推進，經一星期之浴血激戰，雖以寡敵衆，人數相懸，客主之形，又不相若，卒以士卒用命，佔領村落多處，其中一村，並得德軍一小隊，加入助戰，時蘇軍大舉圍攻，挾手射砲及坦克車等重兵器來襲，德西兩軍，騈肩作戰，視死如歸，終以慘重犧牲，與W村德軍，會合一氣，時滑雪隊未傷亡之兵士，僅三十四名而已。

該隊旋由德軍坦克車掩護，繼續進展，佔領村莊兩處，但士卒僅餘十二名，O隊長電呈司令官，原文如次：

「職對士兵之信心，決不動搖，職等當繼續為祖國流血，以盡後死者之職責，西班牙萬歲，弗朗哥萬歲。」

是役因藍色師團滑雪隊之用命，得解德軍在W村之圍，德西兩國均以勛章授予O隊長暨全體官兵，西班牙陸軍總司令，更致電藍色師團司令官格朗德，極表嘉慰焉。

劉宗岳編譯

和平運動之過程

中國最近兩年歷史中紛至沓來之大事

Two Eventful Years of Chinese History

青島會議

在青島之會議，於和平運動歷史上具特殊意義，該會於民國二十九年一月二十三日開幕，二十六日閉幕，參加會議者除汪主席外尚有臨時政府行政委員會會長王克敏，維新政府行政院長梁鴻志，蒙古德王及各方領袖，商討中央政治會議之組織，以及其他有關和平各項重要議案，在各方一致擁護汪主席之和平主張情形下，青島會議遂宣告圓滿結束。

青島

會議時出席人員在庭前閒眺，圖中最右者為汪主席。

青島會議一瞥

會議後汪主席梁鴻志王揖堂三氏，共同發表宣言。

會議後汪主席接見各國記者，發表會議經過情形。

中央政治會議

中央政治會議，係由青島會議後之進一步工作，其目的為產生中央政府，故中央政治會議實為收拾時局之臨時機構，蓋其任務完畢以後，即將以中央政治委員會以代之，究其性質與國民大會相仿，於民國二十九年三月二十日至二十二日在南京召開，議決政府樹立大綱，中央政治委員會及華北政務委員會組織條例，決定國民政府名稱，國旗，以及推定各院部人選，還都問題，全部均極順利解決。

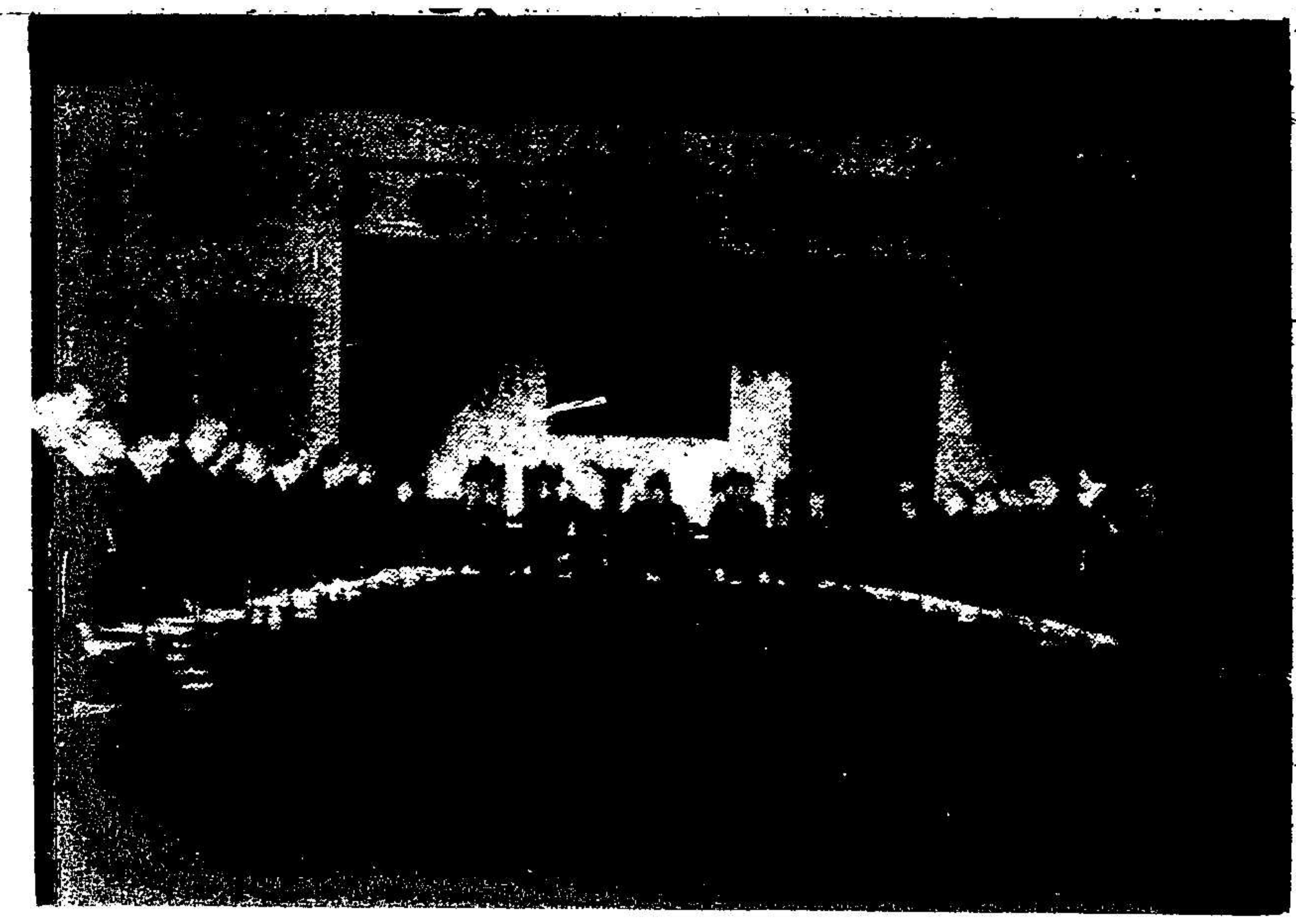

第一次中央政治會議在南京開幕時之盛況

各院部會長官在國府前留影紀念

國民政府還都典禮時汪主席就任代理國民政府主席時之影

國民政府改組還都

國民政府之改組還都，乃和平運動必經之階段，亦為議和建國之主體，民國二十九年三月三十日舉行國民政府還都典禮，并發表還都宣言及國民政府政綱。

國府還都時南京市民熱烈慶祝之盛況

和平運動之過程

中國最近兩年歷史中紛沓至來之大事

Two Eventful Years of Chinese History

中日簽訂條約

自國府改組還都後，日本即特派阿部信行大將為全權特使，於二十九年四月二十三日來華親自致賀，復於二十六日參加全國民衆慶祝國府還都盛典，阿部特使於其祝賀之使命完畢後，復商訂中日條約，即三國共同宣言，亦同時簽訂。

中日簽訂條約及中日滿三國聯盟調印時留影

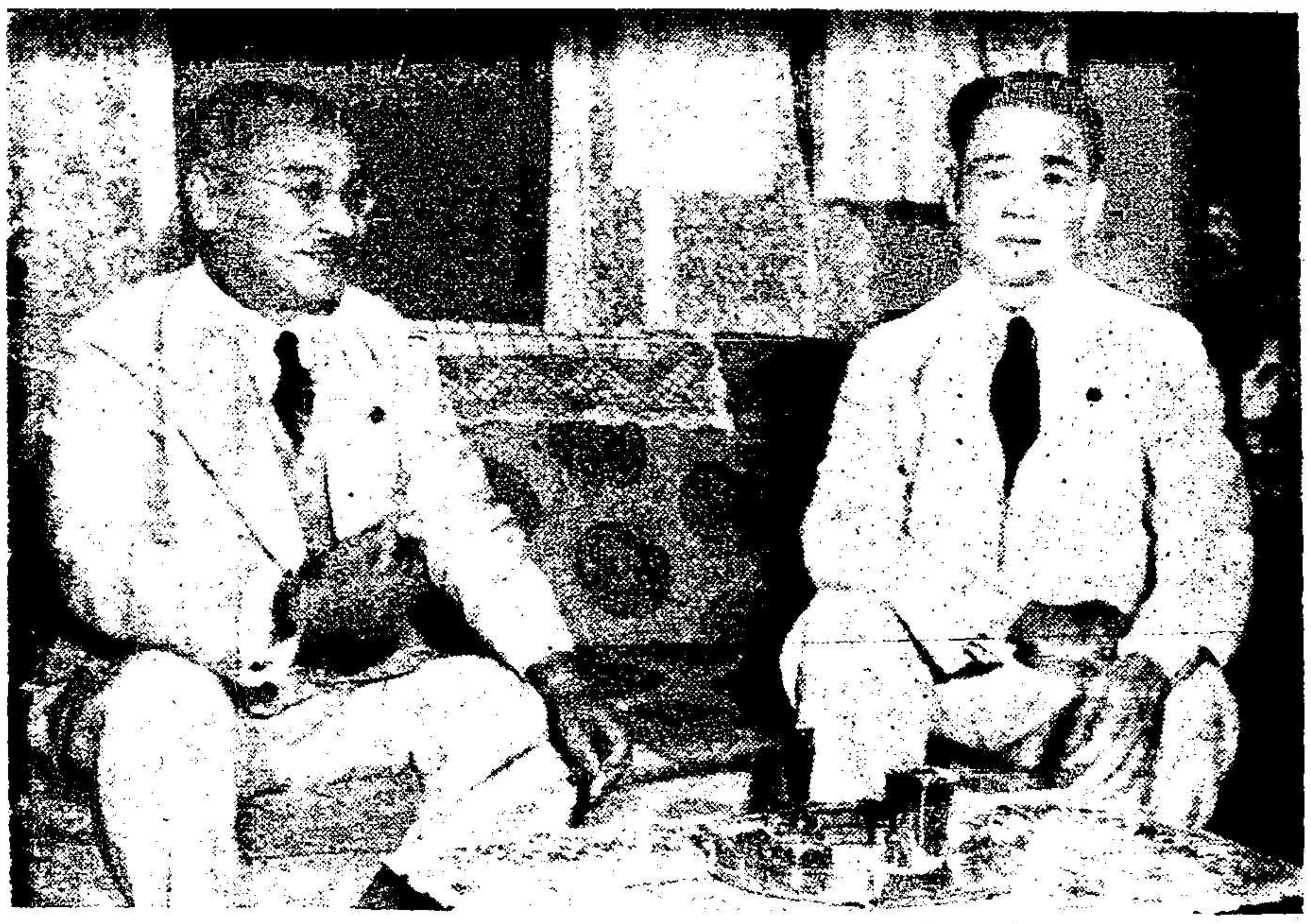

汪主席阿部特使在中日簽訂條約後之合影

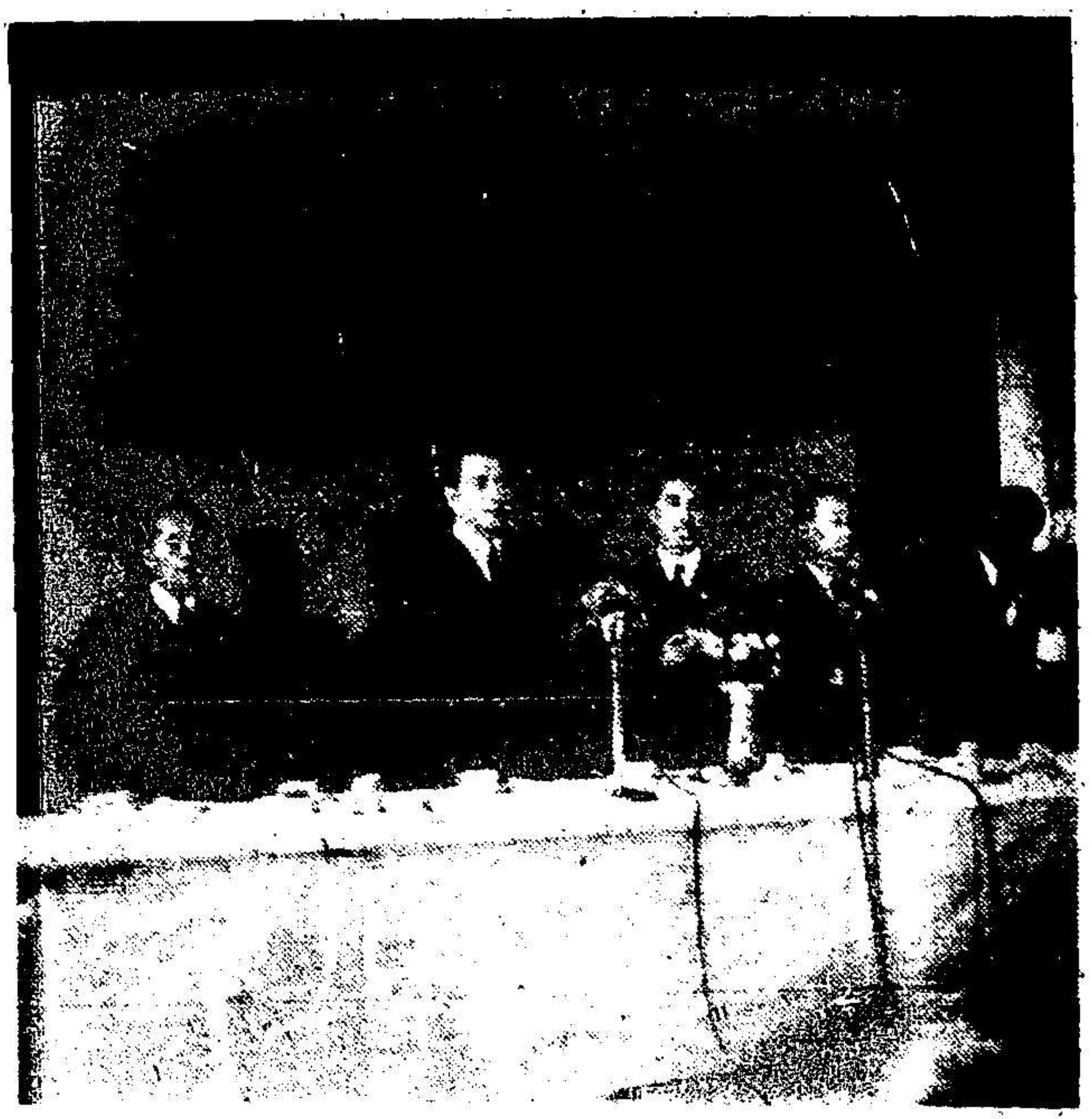

汪主席接見中外記者發表訂約經過

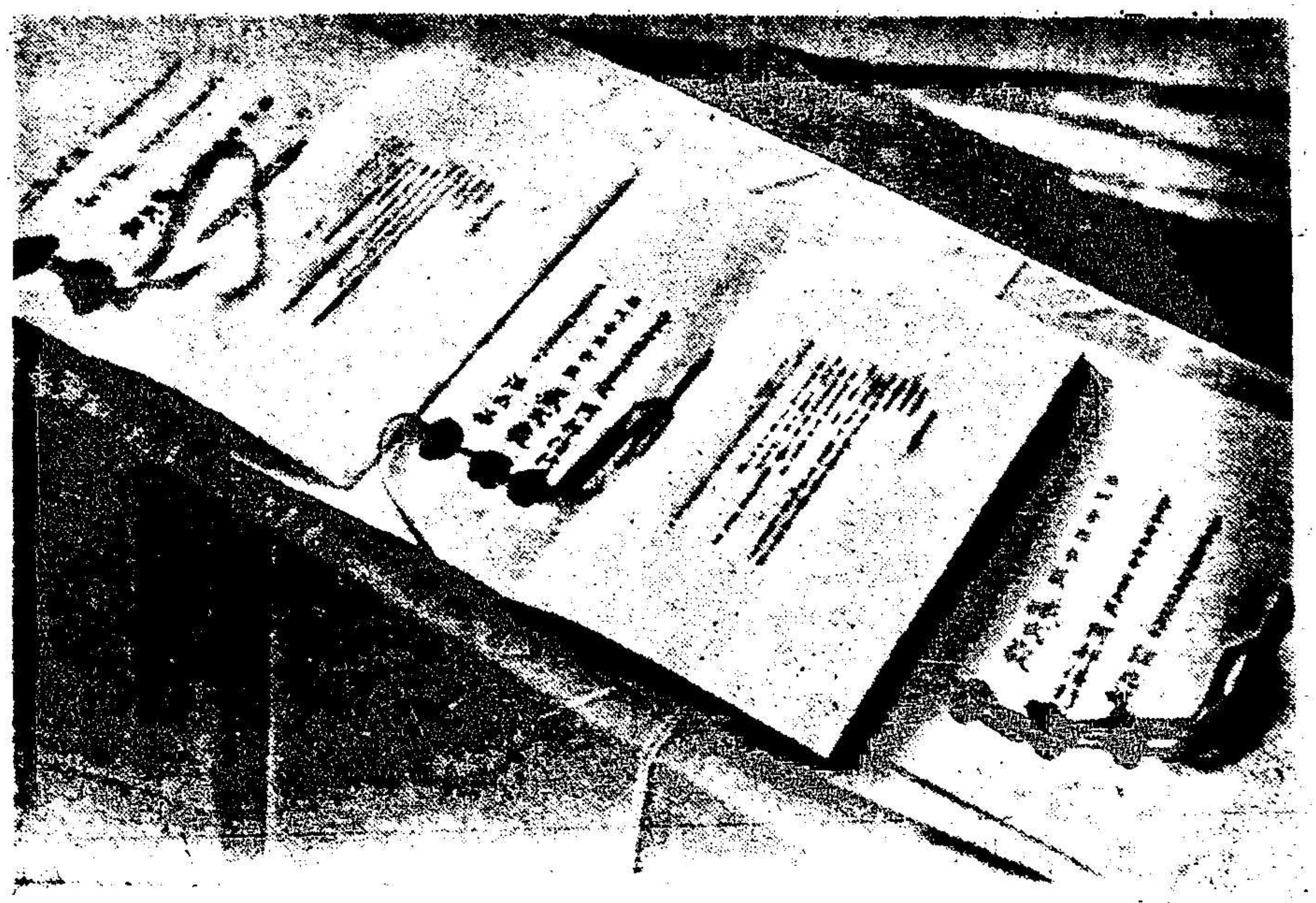

中日滿三國共同宣言簽約

各國大使呈遞國書

國府還都以後，日滿兩國為表示友好首先派阿部大使及呂榮寰大使先後來華履新，嗣後復有德義羅馬尼亞西班牙克羅特斯洛伐克匈牙利保加利亞八國亦相繼承認國民政府，旁列各圖即為日德義大使及其他友邦之公使向汪主席呈遞國書時之盛況。

日本駐華大使重光葵呈遞國書

義大利駐華大使戴禮尼呈遞國書

德國駐華大使史達瑪呈遞國書

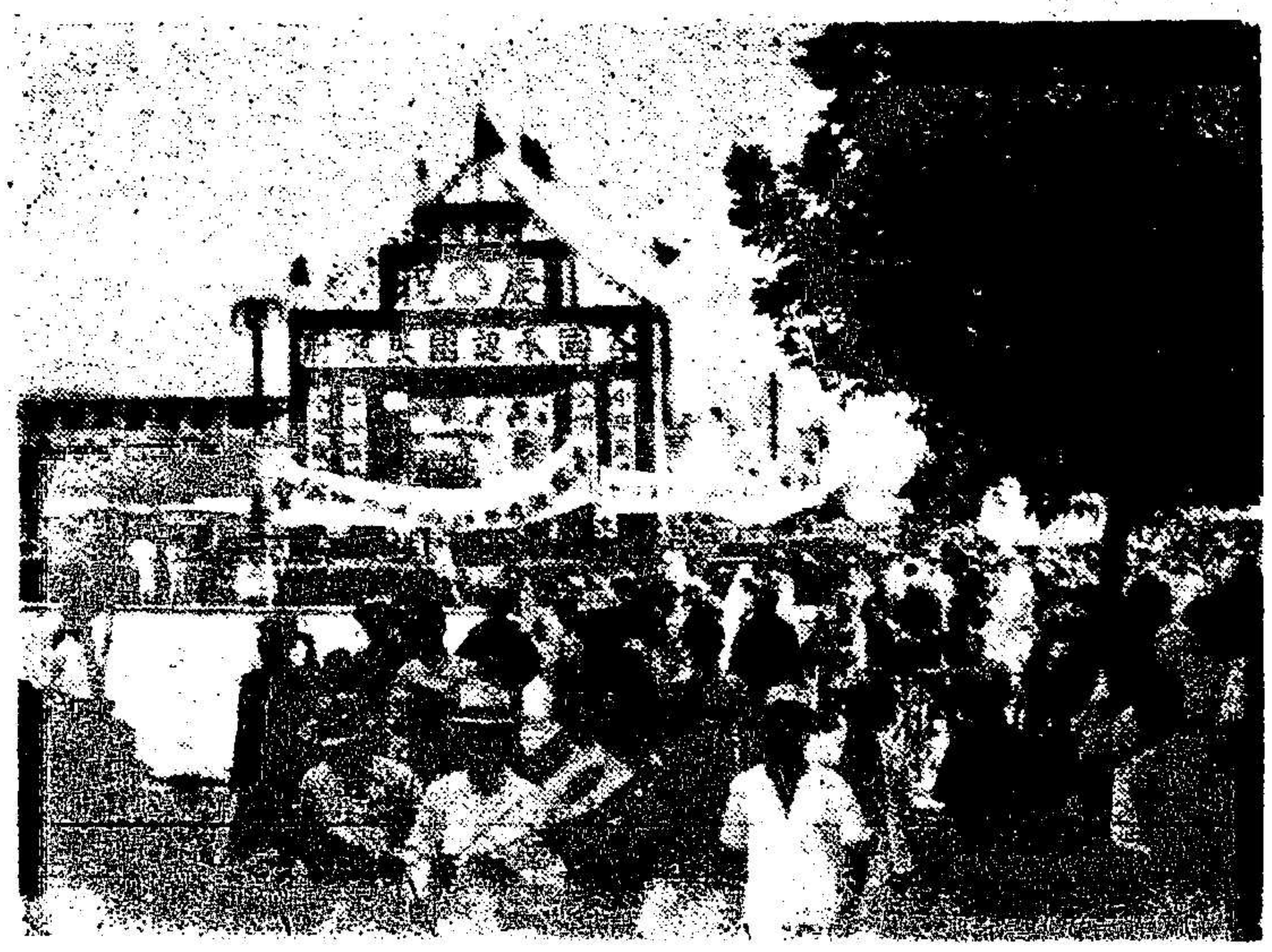

各國承認國府南京各界熱烈慶祝之情形

羅馬尼亞公使呈遞國書後之留影

法西斯義大利及其領袖

(續第三卷第八期)

Fascist Italy and its Leader

(Continued)

墨索里尼對於社會主義既有心得，遂為義大利社會黨同志所欽仰，一九一二年在米蘭任該黨機關報「先鋒」主筆，能使該報銷數於短時間內由四萬份激增至十萬份以上，其魔力之大，於此可見。

嗣後有二大事發生，使墨索里尼更能發揮其懷抱，第一即義大利政府在里比亞進行戰事，里比亞雖因此而隸屬於義國，然義大利之損失，亦已奇重，墨氏以社會主義之立場，起而抗議，氏謂義大利欲征服里比亞，時機尚未成熟，且義國之準備，亦未見充分云，當時義大利政府已恐舉勢日盛之社會黨為患，今聞茲譴責，則對社會黨黨員，愈形顧忌，在墨氏仍不顧一切，以大無畏之精神，冀革國家之政治，其雄才大略已為國人所推崇，識者早知墨氏將來之必秉國政也。

一九二二年義大利法西斯黨員「兵臨羅馬」之情形

Italian Fascists entering the capital on the "March on Rome" in 1922.

第二藉時勢以成英名，即為第一次世界大戰，墨索里尼在特倫特逗留時曾獲得豐富之經驗，因而喚醒其國家意識，然當開戰之初，墨氏尚以「不加入奧方作戰，嚴守中立」之口號，在先鋒報鼓吹，後忽脫離首重物質之社會主義，而傾向於國家主義派，并主張為保衛國家利益計，雖云兵凶戰危，然處不得已時，亦有所不避，墨氏環顧當時義國之處境，謂非藉助武力乘機奮鬥不為功，於是初主中立之墨索里尼，一變而成為堅張之主戰人物，墨氏立場至此既與社會主義之正統派不同，不得不於一九一五年放棄先鋒報主筆之要職，同時并為社會黨開除黨籍，不數月在米蘭創辦新報，名義大利人民報，力主加入協約國陣線作戰，痛斥昔日社會黨同志之要求義大利中立，墨氏既以「義大利人民」名其主持之日報，則其為全國人民之利害而呼籲，不為社會中某階級之喉舌也可知，按墨氏自厭棄社會主義後，即向新闢之政治大路上邁進，除主參戰外，更以收復失地為主旨，人民因而歸附者日衆，同時協約國對義大利外交亦愈活動，是故奧地利於最後五分鐘內，曾欲將義民密居之昔日義國土地歸還義大利之舉，義

國與情，亦不注意，蓋其時義大利已決意參戰矣，當時墨索里尼之惟一意旨，即為執干戈而為祖國奮鬥，於是投筆從戎，度其戰壕生活，迨一九一七年二月被臼炮炸傷而入醫院療養，其戰地日記中有曰：戰爭更證實其所抱國家主義之不謬，并於前線之過程中與伙伴往來較密，認識本國人民之優點與劣點，雖於交綏之初戰局對於義大利頗為不利，國家內憂，且更日甚，但墨氏始終堅信義國之必獲勝利，結果義大利雖以重大之犧牲，與協約諸國共奏凱旋，然其所獲報酬，則得不償失，申言之，凡爾賽和會中之英法美巨頭，竟置義國要求於不顧，惟以一部分之奧國疆土劃入於義國版圖之中，其餘則歸南斯拉夫管轄，至是舉國上下方知受英美之壓抑，名雖為戰勝國，實已外強中乾矣，蓋衛國將士，驟然返國，社會問題難以解決，兼之貨幣貶值，原料缺乏，戰時工業，一時不克恢復承平之生產，致工業凋零，失業益衆，處此困境，正為共黨徒跋扈之良機，故工人之佔據工廠與夫馬克斯主義之典型政治性罷工，遂日有所聞，為時墨氏鑒內訌之日迫，起而與共黨恐怖分子抗，惟大多數居民，已向左傾，墨氏為鞏固勢力計，乃於一九一九年三月二十三日在米蘭約同志四十人組織法西斯奮鬥團，參加者大都為與墨氏共同參戰之退伍伙伴，初稱日團，後改為黨，時因政府懦弱無能，故法西斯黨黨員漸漸均受嚴厲之軍事訓練，而成為一退伍兵之軍事團體，一部分黨員，係昔日前線之突擊隊，智勇皆備，係義大利軍隊中之勁旅，欲與其他士卒易於識別起見，突擊隊隊員均身穿黑衫，至戰事告終，為協力反共計，投身於法西斯黨，因既退伍，無軍服可穿，而欲備普通服裝，又苦貧乏無力，所剩者祇黑衫而已，嗣法西斯革命成就，遂奉黑衫為該黨象徵云。

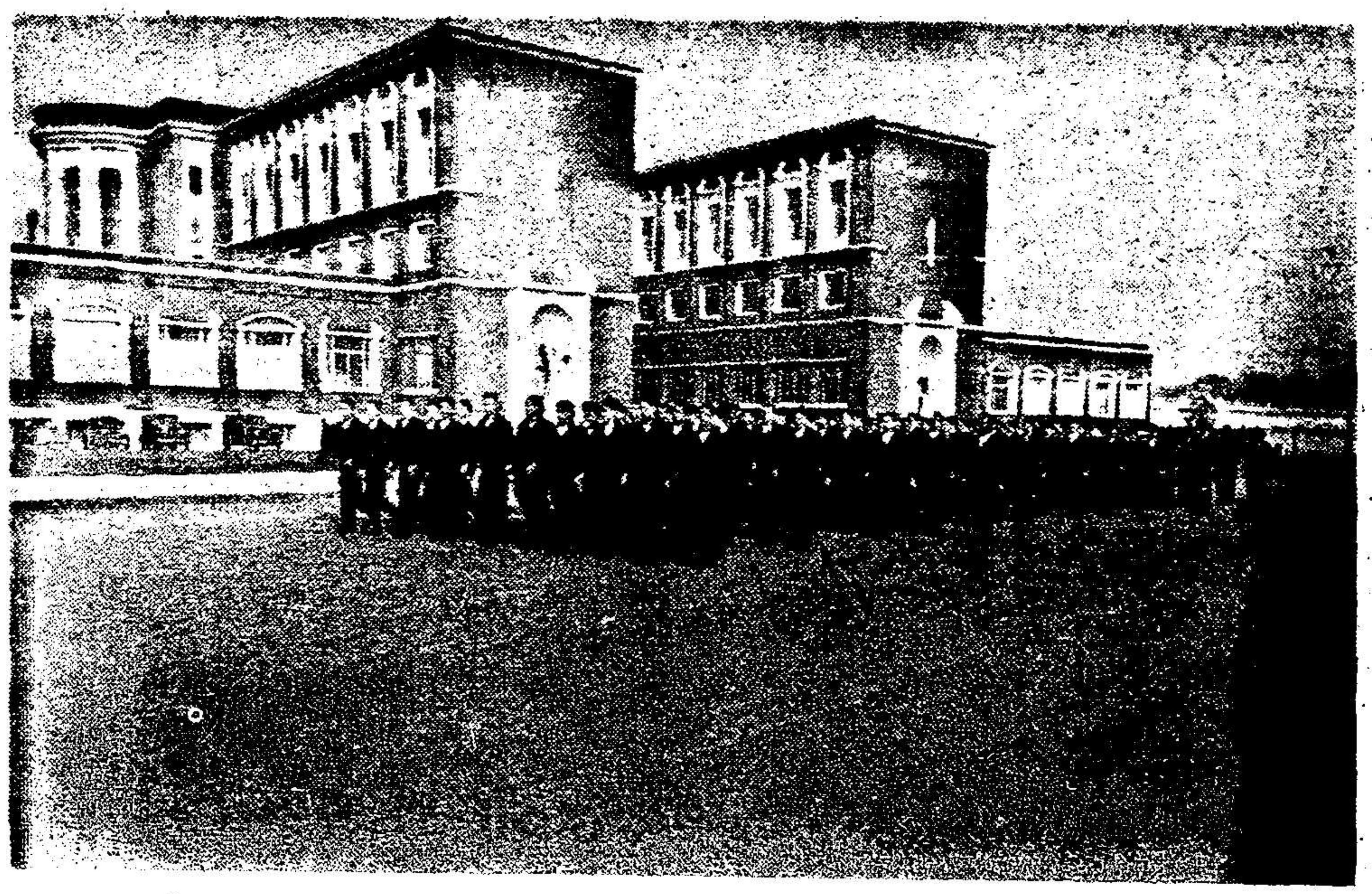

圖示義大利運動員列隊行進羅馬之墨索里尼運動場，該場之建築乃欲昭示古時羅馬之精神復活於今日法西斯義大利之意。

Italian Athletes marching into the Sporting Forum Mussolini at Rome, built as a manifestation of the ancient Roman spirit resurrected in Fascist Italy.

既而義大利內政之統治能力，大有勞動階級革命成就之勢，法西斯黨員則忍無可忍，遂奮起而與布爾雪維克黨徒相抗衡，吾人若欲將墨索里尼每一階段之奮鬥，循至掌握國事，一一盡述，則因限於篇幅勢所不能，惟不得不為讀者告者，墨氏之扶搖直上，總攬大權，其主辦之報章，實與有力焉，法西斯奮鬥期中，更足資紀述者，厥為一九一九年九月十二日義大利詩家費努啓氏之義舉，氏集少數熱心同志，強越和會委員會規定之義大利與南斯拉夫國境，而佔領阜姆，在外國政府力提抗議，義大利當局猶復舉棋不定時，但費氏能在該處盤踞十閱月之久，卒使阜姆劃歸義大利，墨索里尼於十月時曾訪問該港，而獲深切之印象云，考費努啓氏之

此舉，其主張與墨索里尼之政治思想相吻合，換言之，即見有利於全國人民之事，無不負責急激進行，細察其義，究如德國國社黨中之所謂「領袖原則」，詳言之，即對上絕對負責，對下以身作則之黨規是，墨氏規定領袖原則之定義時曰：領袖原則者乃各人按其社會上之本位而負責之謂也，亦即所謂紀律。由是觀之，法西斯之負責精神，與民主政體之當局，托言多數之通過，而即委卸其責任心者，殊有霄壤之別，民主政體中之所謂政治上人人平等，與夫允諾人民之無窮福利，實無異於空中樓閣，就自由主義而論，於十九世紀中已證實其不能勝任，更不能與法西斯相比較，但義大利方興未艾之法西斯主義，不得不殫精竭慮，以謀收拾因民治政府無能與自由主義之經濟上見地而滋生之各種社會困難問題之殘局，故有國家管理之職業團體之組織，其使命乃欲調整民衆各項之利益。

為時義大利政府日益怯弱無能，大有朝不保夕之勢，法西斯黨為救國計，遂有「兵臨羅馬」之義舉，一九二二年十月二十八日墨索里尼應國王之召，任首相而組織內閣，義大利之革命得未流血而告革新，當墨氏由米蘭乘大車往首都時尚有一趣聞，足以表示新義大利之精神者，即墨氏搭車時謂站長曰：「余願余車按照規定時間出發，蓋自今以後，事事須依規程而上軌道也。」

墨索里尼領導下之義大利

墨索里尼既掌大權，對於國事之應興應革，莫不竭全力以革新，茲擇其要者而言之。

按墨氏秉政後之第五屆紀念時，對於法西斯政府之治績，曾作一簡單之回顧，其演詞中有曰：「……若余謂上述之政綱均由余等謀而制定，則君等必議余為大言不慚，然事實上訂立法規，提倡管理及建設新事業，祇為余工作中之一部分，更有外界不知而為君等所樂聞之事之數字，例如余曾接見六萬以上之賓客，答覆民間遞呈之提案，計一百八十八萬七千一百十二起之多，蓋無論事之大小，余均以絕對負責之精神而處置之……上所述者乃一梗概而已，若余欲將此數載中制定之二千法律，一一加以詳述，則雖演講一二星期之久，或尚未能盡述也……」

．墨氏目光銳利，早知義大利君主政體為歷史上之屢績，係一光榮因素，而法西斯黨既無反對國王之意，抑且尊敬之不暇。

目今義大利政府之組成簡言之如下：根據一九二五年十二月二

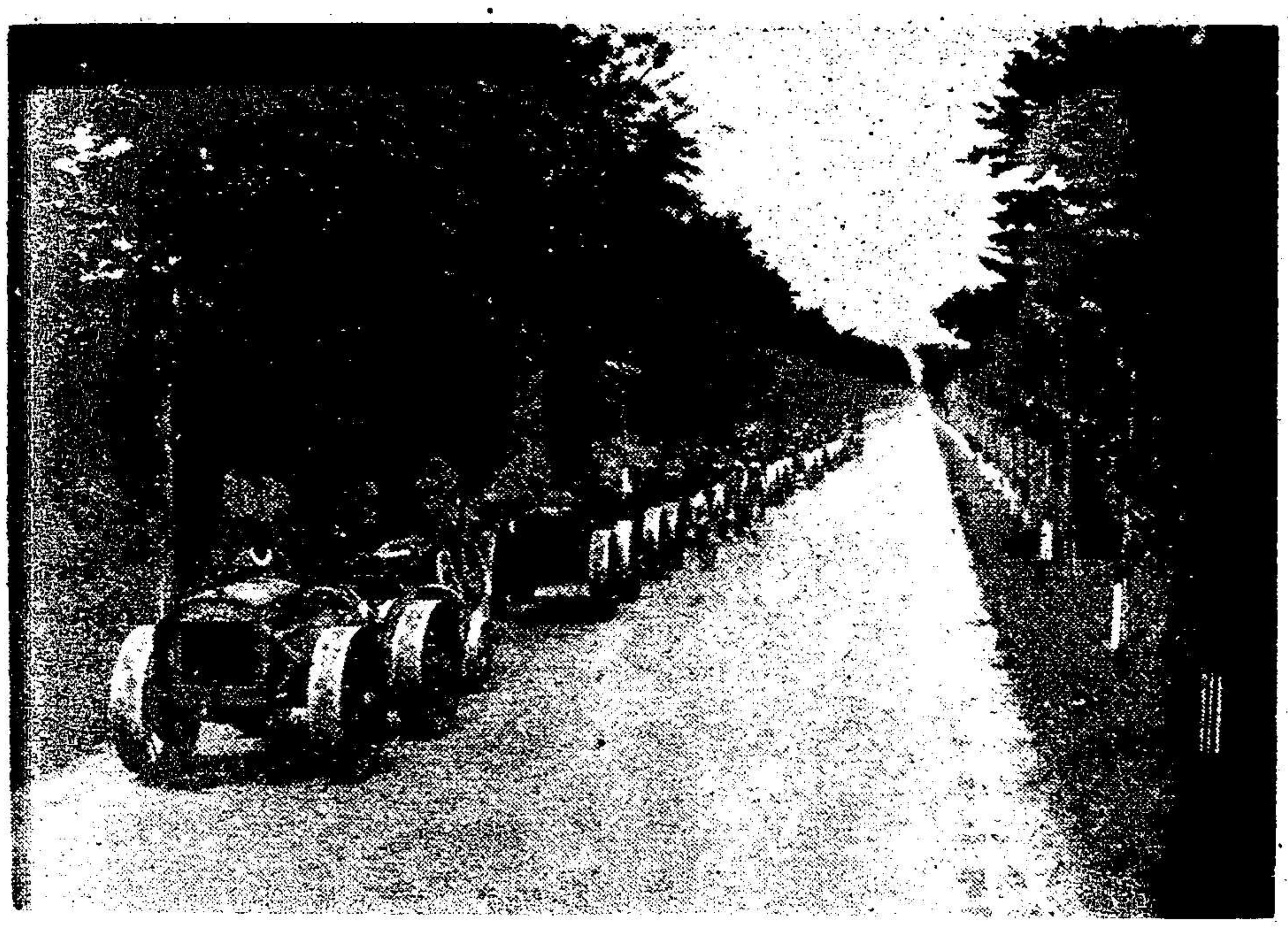

實施大規模之重建計劃時，已將未開墾前素稱瘧疾瘴氣之邦第卑濕之巨大區域，一變而為膏腴可耕之良好田地，上圖所示乃為放置於該地新開路中之大量農場曳引機器。

A battery of tractors on a new road in the Pontinian Marshes, where, in pursuance of the great program of reconstruction, large tracts of uncultivated land hitherto infested with Malaria have been converted into a fertile agricultural area.

十四日頒布之法令，墨索里尼為政府之首相，掌國家之大權，除首相外，於一九二八年另組織一法西斯黨最高會議，係調整國內一切政務之最高機關，其幹部人員，即黨內及政府之高級官吏，此會議有權向首相提議各項大事。

在法西斯義大利因已有上述之最高會議之建設，指揮國家行政，致國會中之議院失其重要性，迄今而尚存者僅參議院耳，其議員經首相之提議，由國王擇軍政學界中之聞人而任命之，於一九三九年三月更新成一法西斯黨會議，舉凡最高會議議員及法西斯黨高級黨員均為當然之議員，此種行政機關，在政治上無甚大權，不若民主國中之所謂上下議院也。

一九二七年四月二十一日法西斯政府頒布勞工基本法則，以奠定其經濟政策，該法則中指明舉凡國內經濟事務之調整與夫工作條件之規定，均須絕對受國家之統制，同時一切罷工解僱及其他勞工械鬥等等均在禁止之例，迄一九三四年經詳細審查後，又復頒行各種團體法令，管理國內勞工、資本家及勞資合作等事宜，因職業不同，致團體名稱各不一，例如農業團等

義大利法西斯青年團團員於指定之日期，得在其敬仰之領袖官邸前同共守衛，誠青年最榮幸最得意之日。

The proudest days of the members of the Italian Fascist Youth are the special dates on which they are allowed to take part in being on guard in front of the official residence of their beloved Duce.

等，現今國內共有二十二團體，團之行政獨立，其最高職員即為前述法西斯黨會議中之議員，義大利經設立此種團體後，國內經濟生活勞資調整等問題負責有人矣。

義大利自實施新政以來，不惟民生賴以安定，即農商實業亦莫不蒸蒸日上，軍事更有驚人之進步，所謂家齊而後國治是也，義國內政既修，遂又致力於世界政策，更為國民徹底認識法西斯主義計，國內遍設黨機關而任啓導民衆培植法西斯青年之責。

法西斯義大利之紀綱已振，又復竭其全力注意於地中海之勢力，根據往昔地中海之政策，首與東鄰南斯拉夫修好，嗣被法蘭西之中梗，未遂所願，因與匈牙利保加利亞攜手者，良以此也，一九三九年已爾幹西濱之阿

爾巴尼亞歸併於義大利，夫阿爾巴尼亞昔為土耳其帝國之一部，其建立獨立國時，獲義大利之援助極多云。

義大利更鑒於人口之激增，原料之缺乏，而在地中海又無發展之可能，遂於一九三五與一九三六年間進行阿比西尼亞戰爭而佔阿土為己有，并在該處實施大規模之殖民政策，惟義大利殖民地軍隊，雖由奥士太公爵指揮，奮勇作戰，辛因寡不敵衆、彈盡糧絕，而放棄抵抗，自是以還昔日推行之殖民政策，亦告終止矣。

當義大利征服阿比西尼亞時，英法及其與國曾不絕施以經濟壓迫，使義國軍事行動；有所不利．何如義國士卒之百折不撓乎，義國既獲阿比西尼亞後，遂與德國志願軍在西班牙內亂時駢肩作戰，以抗布爾雪維克，弗朗哥將軍藉助於法西斯義大利者，殊非淺鮮，無怪乎今日義西兩國在地中海中為患難交也。

自國社主義勝利後，德意志在希特勒元首領導下一躍而復為世界強國，義大利亦獲一強有力之友邦，考德義兩國之崛起，其歷史上發展極為相似，國家之利益亦不互相衝突，誠天然之與國也，經一九三四年及一九三七年德國元首迭次訪問義大利，使德義邦交，益臻鞏固，一九三七年德義之締結軸心公約，堪稱德義情感之最高峰，夫軸心公約豈祇為德義間之友好條約，抑亦重建歐洲之重要機構也。

一九三九年德日義締結之三國公約，實以前述軸心公約為基礎，自三國公約成立後，德日義三國之聯合外交陣線，其勢力之強盛，可謂世界獨步，一九三九年英法相繼向德宣戰後，協約國復師第一次世界大戰時之故智，在地中海向義大利增加壓力，迫使就範，不意今日之法西斯義大利，非昔日之義大利矣，是故加入德方作戰以來，軍力雖略遜於英法，然能以寡敵衆，奮勇殺敵，使協約國顧此失彼，軍力減弱，大有助於德軍西線迅告凱旋也，嗣法乞降，德又遣派其勁旅赴地中海助義作戰，致不列顛地中海霸權，頓形喪失，地中海航路亦被截斷，竟使英吉利與近東及印度之交通，不得不費時費錢而繞道好望角矣，地中海之馬爾太島雖經英國之慘澹經營而成為海軍要塞，然經德義空軍不絕之轟炸而失其重要性，夫英國為保障其英印間最短之生命航線，而稱霸於地中海者有年矣，今既勢力消失，則義大利與濱地中海諸國之擺脫英國桎梏，與夫共存共榮新時代之蒞臨為時亦不遠矣。

綜上所述乃法西斯義大利發達之大概，夫義大利之所以能成為今日之義大利者，墨索里尼有以造成之也，是故今日而論義大利者，不能劈去墨氏之功績而不論。

一九三七年德元首訪問義大利時備受義國青年之熱烈歡迎，柏林羅馬之軸心公約，亦於是年締結，圖示兩國領袖會晤時之留影。

The leaders of Italy and Germany acknowledging a great ovation of the Italian Youth during the Fuehrer's visit to Italy in 1937, which year climaxed in the foundation of the Berlin-Rome Axis.

英國希望美國人民履行其應盡之責任

美國豪偉原著

(續第三卷第八期)

England expects Every American to do his Duty

by Quincy Howe

(Continued)

今試簡述英美聯盟之情形。英美聯盟之作用有二。一即英美二國有共同之文明與文化，此種文明與文化須於國勢強盛時始能繁榮，故保衛此文化與美國有重大之關係。

其二，不論美國為國聯，和平，民治主義，或不列顛帝國而努力，終難避免此事之發生，美國雖有其財富可與其他各國疏遠，但彼與世界社會之接觸正在日形密切中。且美國之工業界須向外國購買原料，亦須將其製造品推銷至國外，更兼美國工人在國外亦有其既得利益，彼須向出品精良之國家購買貨物，尤希望外國工人能有相當之工資，俾美國不致成為外貨大量傾銷之市場，美國出品最精良之貨物仍能得外國人之採購。

如欲維持西方文明，提高一般生活水準，則美國必須與其他國家作更密切之合作。此即所謂英美聯盟，不論其為成文或不成文，正式或默認均可。本章之首所引路易士討論英美關係之言，已足說明美國如與外國合作惟能與英國結成聯盟之原因。

此種情形殊未能使吾人引為愉快，蓋美國之未能完全脫離英國已屬不幸。且一九三七年時保護英帝國之重任，將較一九一七年時更為困難而費用浩大。但事實乃難以解喻者，此事全仗美國在此不完善之世界中盡力為之。史本勒在西方沒落一書中之名言，今可應用之於英美關係。其言有謂：「吾人無求此或求彼之自由，但有行止之自由」。然則美國將擇何途前進歟？

第四節

英美結成聯盟之基礎，本書前已言之，即文化，政治與經濟基礎是也。反此則英美合作不啻消滅文明與民治主義，而回復至黑暗時代。

英國宣傳人員之老生常談每譏評美國文明係偷工減料所成者，不能與英國如長春藤之文明相比擬。二十年或三十年前，此語或屬實情，今則已非昔比。總之，一國之文化係代表一國之生活方式。十九世紀與二十世紀之交替期間，美國人民所從事者確係僅屬開發其資源而已；反之，英國人民一方從事建設帝國，一方更從事發展其文學，科學，藝術，以及其他學術。

但美國在最近三十年間亦已開始其文化方面之事業，德萊塞，路易士，奈爾，孫德堡，漢敏威，孟肯，巴叔斯諸人已為美國產生許多文學著述。紐約之摩天大樓已成為時代之新式建築。諾貝爾獎金之獎與科學家密利肯，密契爾森，馬根，康伯登諸人亦足證明純粹科學已替「發明」之地位。由此可知美國之文明正在穩定成長中，且已達到成年時期。

抑有進者，美國之文明正在向高發展，而英國——事實上為歐洲之一般文明——則正向下流傾瀉。蕭伯訥，韋爾斯，盧梭諸人之著作，多以英國之基礎文明為抨擊焦點，其中三人僅韋爾斯贊成世界大戰。赫克斯萊則懷疑英國之文明能否獲得挽救。其餘青年作家如與登，史本德，劉易士諸人則均帶有革命色彩者。

法國之情形亦然。法國當代著名作家基德係反對資本主義者，彼雖懷疑俄羅斯之革命實驗，但仍認為蘇維埃文明勝於歐洲之文明。

上面在文學方面隨意所舉之實例，已足顯示歐洲文明危機之深。

如歐洲文明與英國文明趨於幻滅，則將使美國出任挽救何種政治系統？

本書最初數章已述及英帝國乃世界之縮影及英國政治家在殖民地，歐洲與國內所遭遇之種種問題。惟因英帝國為世界之縮影，故彼所發生之問題，亦發生於世界各地。

例如英國在印度與中國曾遭遇民族運動與社會革命之危機；在歐洲則遭遇革命運動之蘇聯，甚至在英倫三島亦遭遇階級鬥爭之事件。

費希曾謂：「外交政策係政府官員聯合所擬成者，每能反映該國內政政策及社會秩序之情形」。英美兩國之混亂外交政策即為其內政與社會之混亂情形所造成。

英國外交部今後邀請美國人民之援助，其目的今尚在不可知之數。惟英國將來作戰之目的仍與上次相同，即保護英帝國之利益是也。蓋任何政治運動－法西斯主義或共產主義－凡威脅帝國之利益者，均將成為英國迎擊之主要目標。

下次大戰之可能發展最後將成為法西斯主義與共產主義之衝突。居時若干民治國家將傾向共產方面；若干國家則傾向法西斯方面。至英國將傾向何方與英國機構中人將敦促美國援助何方，則須視英國利益所受威脅之方向而定。

居時英美聯盟之政治呼籲與文化呼籲均非名副其實者，有時英國以彼之利益與民治政治併為一談；有時則與文明併為一談。

第五節

英美聯盟尚有一點須待加以討論－其有成效否？甚至假定英美兩國既不能保護文明，又不能維持民治主義，則至少必能維持原狀與保持有權勢者之安樂與權力。在此世界各國均須互相依賴日甚一日之時，美國自不能獨善其身，既須與其他國家發生關係，故亦不能顧及對文化，文明，進步與民治主義將發生何種後果。惟有與英國結成聯盟之一途矣。史本勒對命運與自由之言，其勿忘之。

史本勒復言及英美關係另一方面之意義。史氏在其西方沒落第二卷中曾詳論及羅馬帝國如何阻止阿剌伯文化發展之情形。此種理論不能以古羅馬與現代英國相提并論，二十世紀，英美關係亦與羅馬帝國沒落時期以枯竭力量欲繼續統治世界之情形，完全不同。倘能說明保護英帝國非即保護文明或民治主義，則除以羅馬帝國對於文明與人類進步供獻停止後仍能繼續統治一例喻之外，則英國何能繼續其統治哉？

然此種意見並不成立。因機械時代已產生新社會階層，新經濟機構，及完全新穎之生活方式。此為羅馬帝國時所未見，且亦不能產生者，故在羅馬時代亦無類似革命與民族運動之事發生。

因英美聯盟係以維持世界原狀為基礎，故無存在之實際理由。英美聯盟不以世界休戚關係與國際互相依賴為原則，實不啻欲將二十世紀倒退至十九世紀。如洛齊安在其對美呼籲中即曾敦促美國協助英國恢復一百年前之帝國秩序。但在此世界關係日形接近之時期中，英美聯盟之主張者仍希望英美能樹立對世界一半領土之統治權，但另一半領土將如何？則未為彼等所關懷。

上述二章已略述英國現行之衰弱情形，并亦說明英美聯盟對美國實一無是處。但純以否定議論尚不足應代主張英美聯盟者之駁覆；故尚須論及正面之積極辦法，即保持文明，擴大民治主義，促進世界和平與世界社會之統一是也。

第七章 美國與孤立

第一節

設英美聯盟為維持原狀而作戰失敗，以致文明與民治主義慘遭毀滅，則美國為適應此千變萬化之世界而保護彼之文明與民治主義，其將如何為之？蘇美聯盟，德美聯盟，日美聯盟均不值加以討論。美國加入國聯或執行凱洛克公約其意乃保障原狀及維護英國在世界上之地位；繼續現行方針其意乃與英國成立不成文聯盟而不獲任

(續見第二十三頁)

在倫敦列甯彫像揭幕典禮時，蘇聯駐英大使邁斯基向英首相曰：請君勿忘，蘇聯希望英國人民履行其應盡之責任！

Remember, the U. S. S. R. expects every Englishman to do his duty!

(續第二十一頁)

何例報。惟主即推行進步而孤立之政策，姑為唯一解決方法。

此項政策須能應付美國目前所遭遇之二大主要問題。第一須使美國避免海外戰爭及保護美國人民免受外國之攻擊。第二須使美國在外國戰爭期間能得經濟上之獨立。

不庸諱言，美國能避免戰爭及維持國內外之現行系統。英國機構中之人物，當然亦望維持和平，但彼等在一九三七年仍如一九一七年欲使美國參戰，藉以挽救英國之頹勢。蓋英國在一九三七年動盪不安之世界中，已成為既得權利最大之國家，英國生存所受之威脅，亦影響及美國在國內外之既得利益。簡言之，英國機構中之人物，已使英美兩國之利益混淆不清。此誠非偶然之事。

故欲定一致美國避免戰爭為主要目的之政策，自必與英帝國及美國機構之利益相抵觸。羅斯福總統之農務部長華萊士乃一誠實坦白之人，曾於一九三七年三月號福倫雜誌發表一文，向某討論會提供如何使美國避免戰爭之建議，其言如次：

「絕對避免干預歐洲之衝突乃屬不能斷言者，惟如遇戰爭之時或能對歐洲在經濟及貿易方面保持孤立。但此項孤立尚須賴教育上之努力，使民衆能比較干預與不干預所發生之不同問題。

「此項問題能有辦法自能應付之——但如於和平時接受與戰時相同之措施，准許撥出四百萬萬美元之款項，則仍將使吾人參加戰爭。務須成立聯邦所必須之立法，并根據一九三三年所定之農工業緊急方針，撥出五十萬萬至一百萬萬美元之基金，則(一)可抵銷每週工作時間減少後工業輸出貿易所受之損失，不致引起工業失業問題；(二)可發展國內市場以代替現在運往歐洲之物品；(三)可發展新出路擴大國內對於農業品與工業品之消耗力，以經濟力分配於貧戶及收入微少之人；(四)組織棉花小麥等商品之生產統制計劃，使有正常之積穀倉，俾於歐洲戰後復興期內應其需要而運至歐洲；(五)從事其他活動處理臨時的或永久的失業問題，組織新職業，正當利用閒暇時間」。

此項計劃顯然將引起干涉私人之財產權與執行聯邦之空前權力。尤要者應使美國不需依賴外界之供給而仍能維持其高度生活水準。但事實上能否如此？

海爾格倫在其悲劇謬論一書中曾引證美國軍需官華格納上校之言曰：「美國係一原料極豐富之國家，且有大量生產之便利，可以應付戰爭方面之需要」。華格納——彼對美國自給自足之情形不存偏見——繼謂：「吾人在非常緊急之時，雖在海上將受到一部份之損失，但仍能取得戰略上所需要之全部原料，包括最重要者」。

此項意見與哈佛大學埃門尼博士之研究工作略有出入，埃門尼在其原料戰略一書中，研究美國在和平時與戰爭時所需要之原料，略謂：「美國乃世上唯一大國，在境內擁有產量豐富之「八大要素」，即糧食，電力，鐵，機器，化學品，煤，鐵鑛沙，及汽油。其十八項「重要原料」中僅有八種須完全或大部份仰給於外國，即橡皮，錳，鎳，鉻，鎢，銻，錫，水銀等八種。

美國倘能及時預備，對此八項重要原料作充份之貯藏，則可應付多年之用。同時美國或以干預方法亦能取得此項原料，惟方法須別於往時所使用者。現在美國公民持有價值約一百七十萬萬美元之外國證券，此項證券在國外發生混亂時即將遭遇危險。斯時美國政府即可出而干涉，要求國會批准發行公債票與美國公民調換證券，由政府委員會管理之，以之向有關各國購買原料，更有進者，美國在肯特凱與西點兩地。理有價值數十萬萬美元之黃金與白銀，祇須取出其中半數即可換得更多之原料，如此不但在本身為清算，且可因向外國購買而獲巨利，但其主要目的應使美國在三年至五年內能完全自給自足。

第二節

美國定此自給自足之經濟基礎後，其第二步驟乃在予以充份之保障，同時須使其軍隊避免國外之糾纏。華萊士對此事之勸言不久果屬應驗。惟立即徹底修改美國之國防政策始能使該國避免捲入下次戰禍。

(未完)

田公館與廚子

The Tien Family and her Cook.

夏子春

田公館飯桌上一共坐着一家六個人：田老爺，田太太，田大少爺，田大少奶，田小姐和田三少爺。

幾天以來，田公館裏儘是在討論廚子問題，但是毫無具體的結果，一家六個人意見頗有紛歧，而且各人太都早出晚歸，全家聚談的時候很少，今天好容易碰巧都沒有出去，又都在家吃飯，這真是解決這問題的好機會。

「今天真是巧得很，大家都在家吃飯，我們應該快些決定是否要讓廚子滾蛋。」田大少奶飯正吃到一半，忽然停下來，看看旁邊並沒有傭人站着，她把一塊剛夾上筷的鹹肉又放下，臉朝着田太太說：「媽，我們不是說叫他下個月走嗎？現在已經又是月底了。」

「真的，我已經有好幾天要和你們商量，要怎樣把廚子辭掉了，今天正好你們都在家，正好商量看倒底怎樣，要叫他走的話，明後天就得告訴他了。」田太太一聽見兒媳的話，馬上提起她廚子問題的嚴重性。她一面說着，一面看看田老爺和田大少爺，她是一個五十幾歲的老太太，生平最反對用男傭人。她覺得用男傭既難於駕馭，更難於解僱。現在她說話特別注重在「怎樣辭掉」上。

「天下烏鴉一般黑，我跟你們說，廚子總會賺錢，你們要嫌他懶，那就換一個，但是要嫌他會揩油，那倒都是一樣的。」田老爺說這句話完全是怕多事麻煩，他的心理其實也最討厭這廚子了。

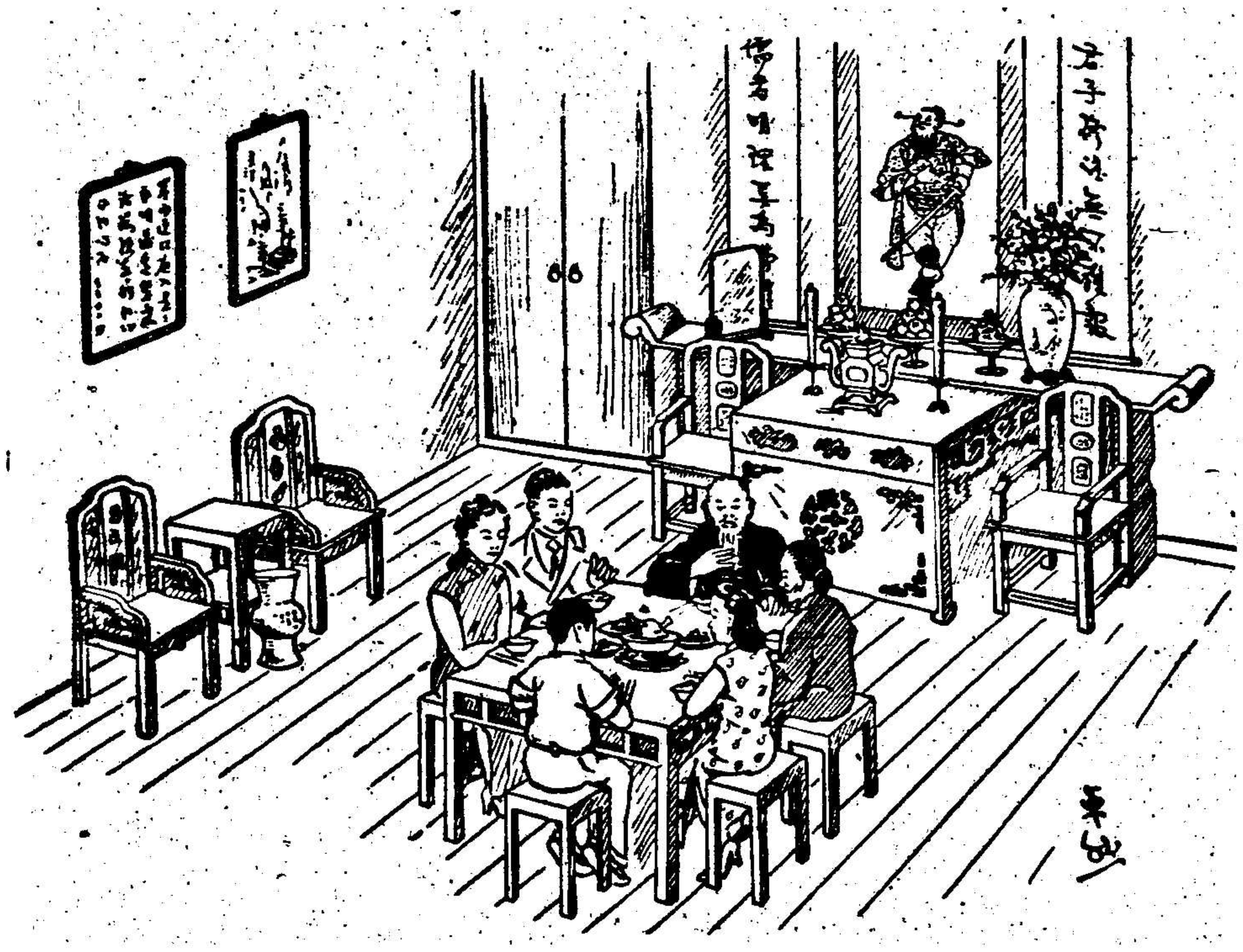

「我看爽性換了吧。」這是田大少爺乾脆的話。

田老爺和田大少爺都是提倡用廚子的人，他們對於廚子問題的意見是換一個新的。

田小姐坐在田太太身邊，正在注目端詳桌上的幾碗菜，聽了大家的話，又嚼嚼嘴裏的青菜，說：

「我看明天就讓他走吧，這種菜越做越不像話了。天天買菜要三十塊錢，吃得還是青菜鹹肉，我們花錢給廚子享福了。」

「不知道他一天到晚幹些什麼事，早上粥也不燒，下午點心又要張媽弄，買菜要買到十一點，一點多鐘才能開飯，我每天上學總是趕着吃，到學校裏還要晚到半個鐘頭，他要再做下去，我真只好到學校裏去包飯了。這廚子什麼都不幹，就會揩油報花賬。急性的三少爺恨不得叫廚子馬上就滾，再換一個。他不覺得自己說話時，吊起嗓子嚷了。」

「老三，你別嚷吧。他聽得見的。」田太太瞧瞧外面，看見並沒有人，才稍為放心一點。

田大少爺剛才已經說過一句乾脆的話。這會他正要拿匙子匙湯，看見田太太那付怕事的樣子，他說了：

「你們光嚷有什麼用，我早就說好叫他走了，都是媽說怕他不答應，一會又會叫流氓，癟三來跟我們找麻煩，根本要叫他滾就叫他滾，有什麼怕？還怕他什麼拜過老頭子沒有，他聽見我們罵他，難道會衝進來殺人？」

大少爺辦事一向是主張爽快的，他提議換廚子已有多次，但是總沒有效力，因為田太太最怕事，她總說要慢慢想個「安全解像辦法，」不要弄得和流氓結冤家，犯不着的。

「他現在越變越兇了，他眼睛裏還有什麼東家不東家，我看他真會動手打人。」田太太的臉上是嚴肅，恐懼。

「真的，這種野蠻人真說不定。」這是大少奶的話。

「管他多凶，我們總不能一輩子用他吧？」這是三少爺。

* * *

田家是江西人，祖上以瓷窰立業。到田老爺，很剩下一些家財。在省裏很有地位。田老爺四十歲時，官運不錯，又補了江西建設廳廳長的缺，在任雖只有三年，把江西公路工程弄得一塌糊塗，但是引退時，公私所得，已有十幾萬元。於是重復息影瓷窰，過清閒的生活。

戰事發生，田老爺的瓷窰全部停工，田家也隨着避難來滬。

田老爺今年五十三歲，田家用廚子的歷史，也已有十三年。這是從田老爺榮任江西建設廳廳長那年算起的。因為以前的田家勤儉持家，絕不稍事奢侈。不但烹調向用女傭，即洗掃之事，亦多由田太太親自料理，後來田老爺做了廳長，總不免要有擺場，新的官場中上司同僚既有酬酢，舊的親屬友好也不免較多往來，尤其是從前所交的名士，詩友，棋友等等，此時多來府作長年食客。外面請客既不大方，又不經濟，田老爺怕被人笑為沒有做慣過官，也只好用了一個廚子，一個聽差，以符廳長之實。

他可以退則退後，本想減縮開銷，把廚子聽差一概辭掉，但是這樣他又怕會被人笑官一不做便一返往日的窮酸相，他想家產既增了十幾萬，倒也不在乎這一個月三十塊錢的事了。但是—他思之再三後，還是把聽差辭了，只用一個廚子，因為廚子可以當聽差，聽差却不能做廚子，聽差是普通的，廚子是專門的，聽差是單料的。廚子是兩用的。

本來田家既然是避難來上海，很有意思連廚子都辭掉了，但是正好大少爺在上海一家貿易公司裏又當了會計，一個月也有三四百塊錢薪水，免不掉也有些應酬，加以田老爺往日在江西的詩友棋友，此時也多避難海上，下棋吟詩之餘，總要喝幾杯酒，吃幾碗菜，這一來，有一個廚子漂亮得多了，而且也經濟得多了。

廚子的確是要用的。

現在田家的廚子是一個名叫五子的—田家上下都叫他烏龜。烏龜，來田家已有三年了。他也是江西人，年青，雄壯，粗魯，戇直，來上海也不過五六年光景。

他剛來田家時，作事非常的勤懇，循規蹈矩，廚房既收拾得乾淨，飯菜又燒得可口，舉凡一切跑街，粗作之事，亦無所不為。田家上人個個都說他好。

大概是因為上海是萬惡的都市的緣故吧，烏龜在上海兩年便學會了賭錢，姘女人了。賭錢的結果，輸了好幾百塊錢。姘女人的結果，娶了兩個江北娘姨，生了四個孩子。烏龜本來已有家室，膝下已有男女各一，現在又多了兩頭家，的確頗有多妻多子之嘆。

他一面輸錢，一面又要養家，這真是太難了。但是烏龜在都市中學乖，既學會了輸錢，姘女人的本領，當然也通曉些生財之道。一個廚子生財之道，當然第一是先由揩油東家入手。烏龜在毫無辦法中，也就能想出揩油報花帳的老套。

揩油報花帳倒底是不能太過份，這年頭，生活程度不斷地高漲，烏龜持家的困難也愈益加深。他想一想光靠報花帳生財終不能打破他三家九口的財政上難關，此外應當還要把田公館中的米煤油鹽多多偷回家去用。揩油報花帳是消極的，緩和的，偷東西是積極的，激進的。現在烏龜的作風是兼用二法了。

烏龜所玩的把戲，遲早總會被人發覺。正巧田公館裏又用一個張媽。這個張媽是老傭人，她並不見得特別忠心，但是她却最會討好東家，所以她常要把下人所做的不法的事報告給東家聽。烏龜偷竊的事自然也就很快地傳入上人的耳朵裏去。

這時的烏龜雖然已變個人—由老實循規蹈矩一變為強橫毫無忌憚，但是戇直的人總究是戇直，他就是靠着自己魁偉，強壯的體格，在外面好惹事，跟人家吵嘴，說不上兩句話，便要動手打架。其實也並沒有交結流氓，拜老頭子的事。但是田公館上下見他一付「威風凜凜」的樣子，就妄加揣測，而也就怕他。有些地方，看他毫無規矩，也只得裝癡裝聾的糊塗了事。

(未完)

歐亞畫報無線電附錄
Radio-Supplement

上海德國電台 (XGRS)

週波五七〇 短波 25m

七時…………德國民衆歌曲
七時十五分……體育講座
七時三十分……音樂
七時四十五分‥英語新聞
八時…………暫停
十時三十分……印度語節目
十一時………中國語節目(國語)
十二時………義語新聞
十二時十五分‥俄語節目
十二時四十五分英語新聞
一時…………德語新聞
一時十五分……音樂
一時三十分……法語新聞
一時四十五分‥中國語節目(國語)
二時…………暫停
(四時至五時‥廣東語節目用短波播送)
四時四十五分‥德語教授
五時…………音樂(下午交響曲)
六時…………音樂
六時十五分……英語時事述評
六時二十五分‥音樂
六時四十分……午報評論
六時四十五分‥法國音樂
七時…………法語時事述評
七時十五分……英語時事述評
七時三十分……上海之街談巷議
七時四十五分‥英語新聞
八時…………美國節目
八時三十分……英語時事述評
(Herbert Moy)
八時四十五分‥俄語新聞
九時…………古典音樂
十時…………法語新聞
十時十五分……英語新聞
十時三十分……爵士音樂
十一時十五分‥英語新聞
十一時三十分至十二時‥爵士音樂

(星期日一切節目於翌晨一時始告完畢)

德國播音節目

德國短波電台
1 DJW……31.09 m
2 DJQ……19.63 m
3 DJE……16.89 m
4 DJP……25.31 m
5 DJR……19.56 m
6 DJH……16.81 m

新聞報告
德語………14.00, 17.30, 21.00
英語………15.00, 17.30 (DJW,DJQ)
20.00, 22.00 (DJW,DJQ)
印語………22.30 (DJH, DJP)
荷語………22.00 (DJH, DJP, DJR)

時事述評
德語………17.00, 23.00

時事講述
英語………15.45, 22.15
荷語………22.15 (DJH, DJP)

戰事新聞
英語………15.15(每星期二,四,六)

各報時事評述
由費烈茲曲先生評述‥ 14.15, 22.30
(每星期三,日)

德語教授
德語初步……16 00, 21.15
(每星期二,五)
兒童用……16.00, 19.45 (星期三)
15.15 (星期五)
婦女用……21.15(每星期三)
海員用……14.30, 23.30(每星期日)

音樂節目
爵士音樂………21.15(每星期四);
18.00 (每星期六)
音樂會音樂節奏‥18.00(每星期二)
古典音樂………16.00, 21.30
(每星期三)
歐洲音樂………21.30(每星期五)

注意:以上時間皆依照冬季上海時間排列

引擎發明家—狄子爾博士小傳

Eugen Diesel, a biographical radio talk

諸位聽衆：在我國國內，我們看見了若干汽車貨車等，和若干工廠裏的機器，是用「狄子爾引擎」發動的，不說是工業界中的人們，就是工業界以外的朋友，大概對於「狄子爾引擎」也是聞名熟悉的；我們享用這引擎的便利，我們自然會對於他的發明人發生欽仰。

狄子爾博士不僅是德國的著名工程師，竟是全世界的名人了，現在我們將他的事業來介紹給諸位。

狄子爾在一八五八年，生於一家世代從事工業的德國家庭；從小就由他父親訓練他，要使他成個機械師，狄子爾心智機巧，且有發明之才，所以他輕而易舉地修畢了奧司堡商業學校的課程，又在慕尼黑工學院得到了奬學金；在他二十歲畢業於這個工科大學的時候，他已打破每項學科的紀錄，全體教職員驚愕得很，一齊來拜訪他，並且和他握手。

在慕尼黑，還有兩件對他更重要的事情：一件是他聽了一次演說，另一件是他看見一件紙礙模樣的小東西。

發表這演說的人，是著名的人工冷藏法的首創者，德國的工程學家林德博士，他論述汽機，說出當時最好的汽機，也有百分之九十的熱力消耗在煤炭中，狄子爾在一本筆記簿裏，曾潦草地記着：「機械理論既然告訴我們，現在燃料中的熱力只有一小部分被我們利用着，那，豈不是蒸汽和其他任何煤介物的利用，在原則上都是虛空的了嗎？我們大可以直接地利用熱力使之工作，可是又將如何去做呢？」這本筆記簿至今還被人保護着。

上面說起紙礙樣的小東西，是一只吸烟用的打火機，打火機汽筒中的空氣，受撳塞緊壓生熱，能够使一些可燃性的物質着火，這一點暗示狄子爾，如何去「直接地利用熱力使之工作」。

結婚之後，狄子爾住在巴黎，做林德博士的冰箱代理人；他日夜研究設計他理想中的發動機，他夫人常在早晨見他卧在寫字台上，他繪製的圖樣一天一天的增多着；他知道空氣受壓愈强，其發生之熱也愈大，（例如我們用手模打氣筒時的打氣筒，我們就覺得打氣筒發熱）那末，我們為什麼不造一隻發動機，使他的活塞在吸收衝程時，只吸收入純粹的空氣，然後向汽缸底壓去，把空氣壓縮到原來體積之十六分之一（據他計算），而使其生熱到華氏一千度呢？在這當兒，注油一滴入汽缸，裏面的空氣就能使這油着火而將活塞推下，並無需複雜的着火機構。普通人想到了這一點，準要趕往機器廠去試驗製造，但狄子爾並不是這樣的，他把這種發動機引擎的一切機構，甚至小小的一枚螺絲釘，都作圖記載在紙上。

那時他是三十五歲，在他「合理發熱馬達的機械和理論」一書的原稿，尚未送交印刷所排印之前，他已調往柏林，在林德的事務所辦公，政府的特許專利證他早已領得，到一八九三年一月，這書出版，雖是薄薄的一本小冊子，却是一部不可多得的轉變世界的名作，狄子爾明知世人極少能了解這書的重要性，而且他也預備受人漠視和譏笑，有人恥笑他，說他計劃中的發動機引擎只是紙上談兵而已，所以把牠稱做「紙引擎」。

但是克虜伯（德國著名軍火商）却願意出資幫助這有為的青年，完成他新的發明，在一八九三年八月，狄子爾的第一部發動機告成，準備試驗；這位發明家，在奧司堡一家機器廠裏，聚精會神地注視着一座直立的唧筒模樣的機器，上面有個飛輪在慢慢地轉動着，這種發動機真是從來沒有看見過，這個奇怪的東西，需要外力去推動活塞上下，狄子爾等等等得發急，最後，眼睛裏露出了興奮的光，他把槓桿一抽，這氣化了的燃料衝入緊閉着火熱的空氣中，當即像砲彈般轟然一聲爆炸起來，金屬的碎塊濺遍全室，狄子爾險些送掉性命；他大呼成功，不勝雀躍，他說：「那正是我所希望知道的呀！這證明我研究的途徑沒有錯誤！」

他循着這條途徑，又埋頭研究了四年功夫，終於有一天，那些當時最負盛名的工程師，都不遠千里地趕到奧司堡，來看二十匹馬力的狄子爾引擎；這發動機的効能，使他們咋舌！

「狄子爾發動機」的特長，就是牠能用較粗廉的各種石油；假使「狄子爾發動機」一時盛行於市面，那末各種石油當然也要隨之漲價，可是狄子爾也想到這一層，原來他的發動機幾乎任何燃料都可用的，起初，他試用煤屑也行，只是對汽缸要有損壞，他也用蓖麻油，棕櫚油，魚油，棉子油，生油等等，也用過黑油，柏油，甚至於酪乳也可用得。

諸位：狄子爾博士，因為有卓越的才能，不但對現代的工業，有非常重要和偉大的貢獻，而他努力研究學問的精神，也是值得我們敬仰和效法的！

EUROPE-ASIA ILLUSTRATED NEWS

歐亞畫報

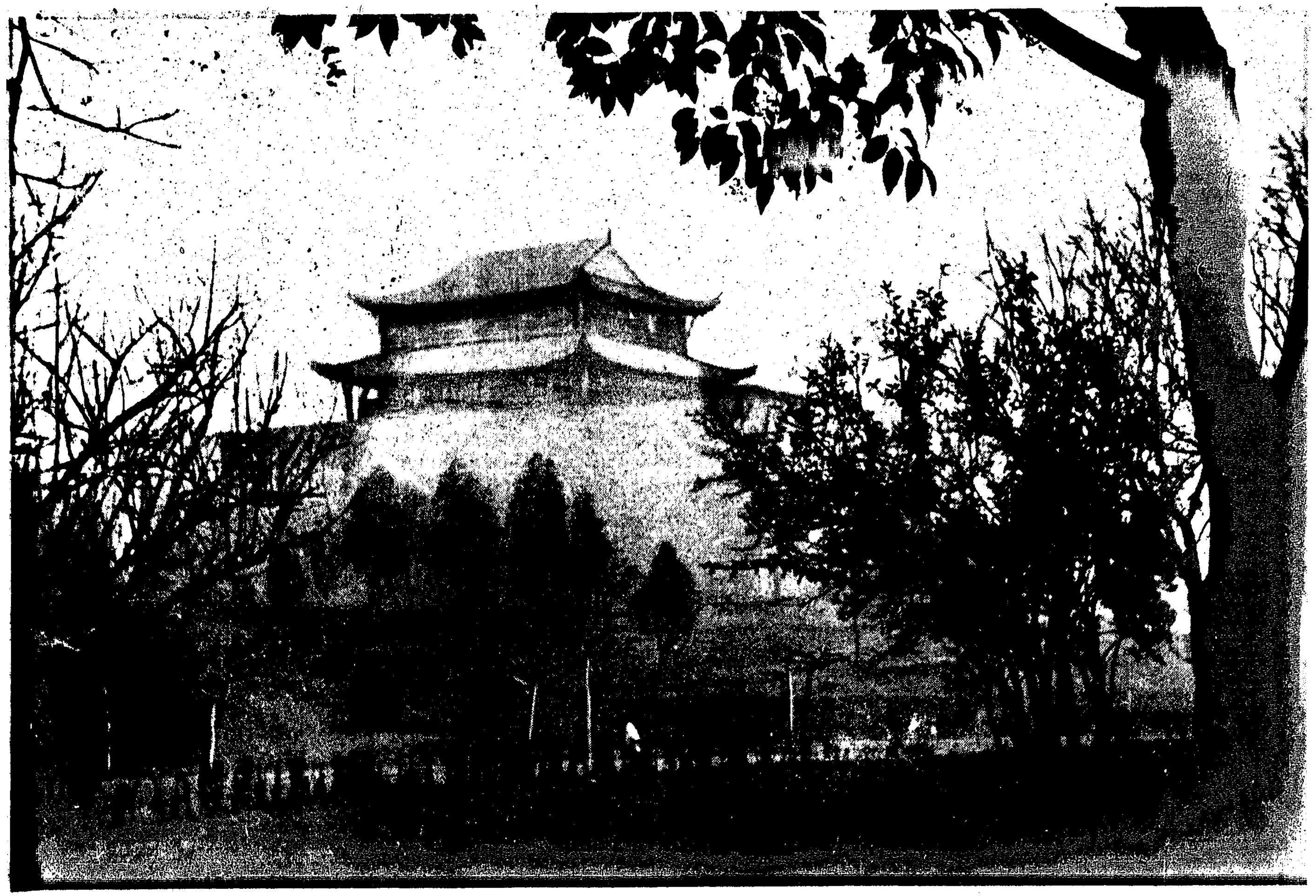

曉霧朦朧中之南京鼓樓

Photo by Dr. H. Haerting

Misty morning at the Drum Tower at Nanking